



แผนพัฒนาท้องถิ่น (พ.ศ. ๒๕๖๖ – ๒๕๗๐)

องค์การบริหารส่วนตำบลโป่งน้ำร้อน
อำเภอฝาง จังหวัดเชียงใหม่



ประกาศองค์การบริหารส่วนตำบลโป่งน้ำร้อน
เรื่อง ประกาศใช้แผนพัฒนาท้องถิ่น (พ.ศ.๒๕๖๖-๒๕๗๐)

ด้วยองค์การบริหารส่วนตำบลโป่งน้ำร้อน ได้ดำเนินการจัดทำแผนพัฒนาท้องถิ่น (พ.ศ.๒๕๖๖-๒๕๗๐) ตามระเบียบกระทรวงมหาดไทยว่าด้วยการจัดทำแผนพัฒนาขององค์กรปกครองส่วนท้องถิ่น พ.ศ. ๒๕๔๘ และแก้ไขเพิ่มเติมถึงฉบับที่ ๓ พ.ศ.๒๕๖๑ เพื่อใช้เป็นกรอบในการจัดทำงบประมาณรายจ่ายประจำปี งบประมาณรายจ่ายเพิ่มเติม และงบประมาณจากเงินสะสม และมติที่ประชุมสภาองค์การบริหารส่วนตำบลโป่งน้ำร้อน สมัยวิสามัญ ครั้งที่ ๑ เมื่อวันที่ ๘ มีนาคม ๒๕๖๔ ได้ให้ความเห็นชอบร่างแผนพัฒนาท้องถิ่น (พ.ศ. ๒๕๖๖-๒๕๗๐) แล้วนั้น

อาศัยอำนาจตามระเบียบกระทรวงมหาดไทยว่าด้วยการจัดทำแผนพัฒนาขององค์กรปกครองส่วนท้องถิ่น พ.ศ.๒๕๔๘ และแก้ไขเพิ่มเติมถึงฉบับที่ ๓ พ.ศ.๒๕๖๑ หมวด ๓ ข้อ ๑๗ (๔) จึงอนุมัติและประกาศใช้แผนพัฒนาท้องถิ่น (พ.ศ.๒๕๖๖-๒๕๗๐) รายละเอียดตามแนบท้ายประกาศนี้ โดยสามารถขอดูข้อมูลหรือสอบถามเพิ่มเติมได้ที่ศูนย์ข้อมูลข่าวสารขององค์การบริหารส่วนตำบลโป่งน้ำร้อน ณ ที่ทำการองค์การบริหารส่วนตำบลโป่งน้ำร้อน หมู่ที่ ๒ ตำบลโป่งน้ำร้อน อำเภอฝาง จังหวัดเชียงใหม่ โทรศัพท์ ๐๕๓-๔๕๑๒๓๔ ต่อ ๑๒ หรือ www.pongnamronfang.go.th

จึงประกาศให้ทราบโดยทั่วกัน

ประกาศ ณ วันที่ ๙ มีนาคม พ.ศ. ๒๕๖๔

(ลงชื่อ)

(นายพนัสบดีนทร์ กันตวัชรสกุล)
นายกองค์การบริหารส่วนตำบลโป่งน้ำร้อน

สารบัญ

	หน้า
ส่วนที่ ๑ สภาพทั่วไปและข้อมูลพื้นฐาน	
๑.๑ ด้านกายภาพ	๑
๑.๒ ด้านการเมือง/การปกครอง	๒
๑.๓ ประชากร	๓
๑.๔ สภาพทางสังคม	๔
๑.๕ ระบบบริการพื้นฐาน	๖
๑.๖ ระบบเศรษฐกิจ	๗
๑.๗ ศาสนา ประเพณี วัฒนธรรม	๑๐
๑.๘ ทรัพยากรธรรมชาติ	๑๑
ส่วนที่ ๒ ยุทธศาสตร์องค์การปกครองส่วนท้องถิ่น	
๒.๑ ความสัมพันธ์ระหว่างแผนพัฒนาระดับมหภาค	๑๙
๒.๒ ยุทธศาสตร์ขององค์การปกครองส่วนท้องถิ่น	๔๖
๒.๓ การวิเคราะห์เพื่อพัฒนาท้องถิ่น	๖๒
ส่วนที่ ๓ การนำแผนพัฒนาท้องถิ่นไปสู่การปฏิบัติ	
๓.๑ ยุทธศาสตร์การพัฒนาและแผนงาน	๖๕
๓.๒ บัญชีโครงการพัฒนาท้องถิ่น	๖๖
ส่วนที่ ๔ การติดตามและประเมินผล	
๔.๑ การติดตามและประเมินผลยุทธศาสตร์	๑๕๕
๔.๒ การติดตามและประเมินผลโครงการ	๑๖๒
๔.๓ สรุปผลการพัฒนาท้องถิ่น	๑๖๖
๔.๔ ข้อเสนอแนะในการจัดทำแผนพัฒนาท้องถิ่นในอนาคต	๑๖๙

ส่วนที่ ๑

สภาพทั่วไปและข้อมูลพื้นฐาน

๑. ด้านกายภาพ

๑.๑ ที่ตั้งและขนาดพื้นที่

ตำบลโป่งน้ำร้อนตั้งอยู่ทางทิศเหนือของจังหวัดเชียงใหม่ ระยะทาง ๑๖๐ กิโลเมตร ห่างจากตัวอำเภอฝางไปทางทิศตะวันตกเฉียงเหนือ ประมาณ ๖ กิโลเมตร เป็นตำบลที่จัดตั้งขึ้น เมื่อปี พ.ศ. ๒๕๓๔ โดยแยกมาจากตำบลม่อนปิ่น เดิมมี ๖ หมู่บ้าน ปัจจุบันมีทั้งหมด ๗ หมู่บ้าน ตั้งอยู่เหนือระดับน้ำทะเล ๔๗๕ เมตร มีเนื้อที่ประมาณ ๖๙,๐๖๓ ไร่ หรือ ประมาณ ๑๑๐.๕๐ ตารางกิโลเมตร โดยมีอาณาเขตติดต่อดังนี้

- ทิศเหนือ ติดต่อกับสาธารณรัฐแห่งสภาพเมียนมาร์และตำบลแม่สาว อำเภอแม่ฮ่อม จังหวัดเชียงใหม่
- ทิศใต้ ติดต่อกับตำบลม่อนปิ่น และตำบลเวียง อำเภอฝาง จังหวัดเชียงใหม่
- ทิศตะวันออก ติดต่อกับตำบลเวียง อำเภอฝาง จังหวัดเชียงใหม่
- ทิศตะวันตก ติดต่อกับตำบลม่อนปิ่น อำเภอฝาง จังหวัดเชียงใหม่



๑.๒ ลักษณะภูมิประเทศ

สภาพพื้นที่ส่วนใหญ่เป็นภูเขาสลับซับซ้อน มีภูเขาสูงเป็นอันดับสองของประเทศได้แก่ดอยผ้าห่มปก สูง ๒,๒๙๗ เมตร พื้นที่ราบมีจำนวนน้อย พื้นที่ส่วนใหญ่ที่ใช้ในการเกษตรจะเป็นที่เชิงเขา มีลำน้ำมาว ลำน้ำใจ ไหลผ่านพื้นที่ นอกจากนี้ยังมีลำห้วยเล็กๆ อยู่หลายแห่งซึ่งจะมีน้ำใช้เฉพาะในฤดูฝน และส่วนใหญ่ในฤดูแล้งน้ำจะแห้ง

๑.๓ ลักษณะภูมิอากาศ

มีสภาพอากาศเย็นเกือบตลอดปีมีอุณหภูมิอยู่ระหว่าง ๑๒.๕ - ๓๘.๐ องศาเซลเซียส แบ่งได้เป็น ๓ ฤดู คือ

ฤดูร้อน เริ่มตั้งแต่เดือนมีนาคม - เดือนพฤษภาคม อากาศจะค่อนข้างร้อน อุณหภูมิสูงสุดอยู่ที่ ๓๕ - ๓๗ องศาเซลเซียส

ฤดูฝน เริ่มตั้งแต่เดือนมิถุนายน - เดือนตุลาคม โดยจะมีฝนตกชุก ปริมาณน้ำฝนโดยเฉลี่ยต่อปีประมาณ ๑.๔ - ๗ มิลลิเมตร

ฤดูหนาว เริ่มตั้งแต่เดือนพฤศจิกายน - เดือนกุมภาพันธ์ อากาศหนาวเย็น อุณหภูมิอยู่ระหว่าง ๒ - ๒๕ องศาเซลเซียส

๑.๔ ลักษณะของดิน

ลักษณะสภาพดินส่วนใหญ่ของตำบลโป่งน้ำร้อนเป็นดินร่วนเหมาะสำหรับการทำเกษตร

๒. ด้านการเมือง/การปกครอง

๒.๑ เขตการปกครอง

องค์การบริหารส่วนตำบลโป่งน้ำร้อน ได้จัดตั้งจากสภาตำบลโป่งน้ำร้อน เป็นองค์การบริหารส่วนตำบลโป่งน้ำร้อน ตามประกาศกระทรวงมหาดไทย เรื่องจัดตั้งองค์การบริหารส่วนตำบล เมื่อวันที่ ๑๖ ธันวาคม ๒๕๓๙ แบ่งเขตการปกครองท้องถิ่นออกเป็น ๗ หมู่บ้าน ดังนี้

หมู่ที่ ๑ บ้านหนองพ้าง มีพื้นที่ประมาณ ๒,๑๘๕ ไร่ หรือประมาณ ๓.๕๐ ตารางกิโลเมตร

นายประพันธ์ จันชัย เป็นกำนันตำบลโป่งน้ำร้อน

หมู่ที่ ๒ บ้านดอน มีพื้นที่ประมาณ ๘๖๑ ไร่ หรือประมาณ ๑.๓๘ ตารางกิโลเมตร

นายชัยณรงค์ เตจ๊ะเป้ง เป็นผู้ใหญ่บ้าน

หมู่ที่ ๓ บ้านหัวฝาย มีพื้นที่ประมาณ ๓,๗๔๘ ไร่ หรือประมาณ ๖.๐๐ ตารางกิโลเมตร

นายสุทธิพงษ์ โพงจ๋าม เป็นผู้ใหญ่บ้าน

หมู่ที่ ๔ บ้านท่าหัด มีพื้นที่ประมาณ ๓,๑๓๗ ไร่ หรือประมาณ ๕.๐๒ ตารางกิโลเมตร

นายชนะศึก ศุกลทิพย์ เป็นผู้ใหญ่บ้าน

หมู่ที่ ๕ บ้านต้นผึ้ง มีพื้นที่ประมาณ ๙๒๙ ไร่ หรือประมาณ ๑.๔๙ ตารางกิโลเมตร

นายบุญทำ ต๊ะปัญญา เป็นผู้ใหญ่บ้าน

หมู่ที่ ๖ บ้านเปียงกอก มีพื้นที่ประมาณ ๒๗,๔๘๕ ไร่ หรือประมาณ ๔๓.๙๗ ตารางกิโลเมตร

นายชาญ วิภัก เป็นผู้ใหญ่บ้าน

หมู่ที่ ๗ บ้านต้นผึ้งใต้ มีพื้นที่ประมาณ ๓๐,๗๑๘ ไร่ หรือประมาณ ๔๙.๑๔ ตารางกิโลเมตร

นายเสรี อินทราช เป็นผู้ใหญ่บ้าน

๒.๒ การเลือกตั้ง

องค์การบริหารส่วนตำบลโป่งน้ำร้อน แบ่งเขตการเลือกตั้งเป็น ๗ หมู่บ้าน จำนวน ๘ หน่วย ได้แก่

หน่วยเลือกตั้ง	ผู้มีสิทธิเลือกตั้งอายุ ๑๘ ปี		รวม
	ชาย	หญิง	
หน่วยเลือกตั้งที่ ๑ บ้านหนองพั่ง หมู่ ๑	๑๒๔	๑๓๘	๒๖๒
หน่วยเลือกตั้งที่ ๒ บ้านดอน หมู่ ๒	๒๐๐	๒๐๔	๔๐๔
หน่วยเลือกตั้งที่ ๓ บ้านหัวฝาย หมู่ ๓ แบ่งเป็น ๒ หน่วย	๓๗๒	๔๐๐	๗๗๒
หน่วยเลือกตั้งที่ ๔ บ้านท่าหัด หมู่ ๔	๑๕๖	๑๘๕	๓๔๑
หน่วยเลือกตั้งที่ ๕ บ้านต้นผึ้ง หมู่ ๕	๑๙๗	๒๒๑	๔๑๘
หน่วยเลือกตั้งที่ ๖ บ้านเปียงกอก หมู่ ๖	๒๙๙	๓๑๒	๖๑๑
หน่วยเลือกตั้งที่ ๗ บ้านต้นผึ้งใต้ หมู่ ๗	๒๐๒	๒๒๘	๔๓๐
รวม	๑,๕๕๐	๑,๖๘๘	๓,๒๓๘

ข้อมูล : สำนักงานทะเบียนราษฎรอำเภอฝาง ณ วันที่ ๒๗ พฤษภาคม ๒๕๖๓

๓. ประชากร

๓.๑ ข้อมูลเกี่ยวกับจำนวนประชากร (พ.ศ.๒๕๖๑-๒๕๖๓)

ประชากรตำบลโป่งน้ำร้อนจากทะเบียนราษฎรอำเภอฝาง

๑. ณ เดือนธันวาคม พ.ศ.๒๕๖๑ มีประชากรทั้งสิ้น ๕,๙๙๗ คน แยกเป็นชาย ๒,๙๗๗ คน หญิง ๓,๐๒๐ คน ครัวเรือนทั้งหมด ๒,๑๕๔ ครัวเรือน

๒. ณ เดือนเมษายน พ.ศ.๒๕๖๒ มีประชากรทั้งสิ้น ๖,๐๑๐ คน แยกเป็นชาย ๒,๙๘๔ คน หญิง ๓,๐๒๖ คน ครัวเรือนทั้งหมด ๒,๑๕๔ ครัวเรือน

๓. ณ เดือนพฤษภาคม พ.ศ. ๒๕๖๓ มีประชากรทั้งสิ้น ๖,๒๐๘ คน แยกเป็น ชาย ๓,๐๘๖ คน หญิง ๓,๑๒๒ คน ครัวเรือนทั้งหมด ๒,๑๕๔ ครัวเรือน

จำนวนประชากรในตำบลโป่งน้ำร้อนจากสถิติพบว่าการเพิ่มของประชากรในแต่ละปีมีการเพิ่มในอัตรา ร้อยละ ๑-๓

หมู่ ที่	ชื่อหมู่บ้าน	จำนวนประชากร (พ.ศ.๒๕๖๑)				จำนวนประชากร (พ.ศ.๒๕๖๒)			
		ชาย	หญิง	รวม	ครัวเรือน	ชาย	หญิง	รวม	ครัวเรือน
๑	หนองพั่ง	๒๔๓	๒๔๓	๔๘๖	๑๔๒	๒๔๘	๒๔๒	๔๙๐	๑๔๒
๒	บ้านดอน	๔๒๙	๔๒๐	๘๔๙	๒๖๘	๔๒๘	๔๑๗	๘๔๕	๒๖๘
๓	หัวฝาย	๗๙๗	๗๖๒	๑,๕๕๙	๖๑๑	๗๙๔	๗๖๕	๑,๕๕๙	๖๑๑
๔	ท่าหัด	๓๐๔	๓๔๗	๖๕๑	๒๑๐	๓๐๘	๓๔๗	๖๕๕	๒๑๐
๕	ต้นผึ้ง	๕๐๗	๔๙๔	๑,๐๐๑	๓๕๓	๕๑๑	๕๐๑	๑,๐๑๒	๓๕๓
๖	เปียงกอก	๔๕๕	๔๙๓	๙๔๘	๓๕๔	๔๕๓	๔๙๒	๙๔๕	๓๕๔
๗	ต้นผึ้งใต้	๒๔๒	๒๖๑	๕๐๓	๒๑๖	๒๔๒	๒๖๒	๕๐๔	๒๑๖
	รวม	๒,๙๗๗	๓,๐๒๐	๕,๙๙๗	๒,๑๕๔	๒,๙๘๔	๓,๐๒๖	๖,๐๑๐	๒,๑๕๔

หมู่ที่	ชื่อหมู่บ้าน	จำนวนประชากร (พ.ศ.๒๕๖๓)			
		ชาย	หญิง	รวม	ครัวเรือน
๑	หนองพินัง	๒๖๒	๒๕๕	๕๑๗	๑๔๒
๒	บ้านดอน	๔๓๕	๔๒๐	๘๕๕	๒๖๘
๓	หัวฝาย	๘๒๓	๗๘๓	๑,๖๐๖	๖๑๑
๔	ท่าหัด	๓๑๘	๓๖๓	๖๘๑	๒๑๐
๕	ต้นผึ้ง	๕๒๘	๕๓๙	๑,๐๖๗	๓๕๓
๖	เปียงกอก	๔๖๖	๔๙๔	๙๖๐	๓๕๔
๗	ต้นผึ้งใต้	๒๕๔	๒๖๘	๕๒๒	๒๑๖
	รวม	๓,๐๘๖	๓,๑๒๒	๖,๒๐๘	๒,๑๕๔

ข้อมูล : สำนักงานทะเบียนราษฎรอำเภอฝาง ณ วันที่ ๒๗ พฤษภาคม ๒๕๖๓

๓.๒ ช่วงอายุและจำนวนประชากร พ.ศ.๒๕๖๓

กลุ่มอายุ	จำนวนประชากร		
	ชาย	หญิง	รวม
อายุต่ำกว่า ๑๘ ปี	๗๕๔	๖๗๖	๑,๔๓๐
อายุ ๑๘ - ๖๐ ปี	๑,๙๑๑	๒,๐๐๐	๓,๙๑๑
อายุมากกว่า ๖๐ ปีขึ้นไป	๔๒๑	๔๔๖	๘๖๗
รวม	๓,๐๘๖	๓,๑๒๒	๖,๒๐๘

ข้อมูล : สำนักงานทะเบียนราษฎรอำเภอฝาง ณ วันที่ ๒๗ พฤษภาคม ๒๕๖๓

๔. สภาพทางสังคม

๔.๑ การศึกษา

- โรงเรียนระดับประถมศึกษา จำนวน ๓ แห่ง คือ โรงเรียนบ้านป่าบาง ตั้งอยู่ในพื้นที่หมู่ที่ ๒ โรงเรียนบ้านหัวฝาย ตั้งอยู่ในพื้นที่หมู่ที่ ๓ และโรงเรียนบ้านโป่งน้ำร้อน ตั้งอยู่ในพื้นที่หมู่ ๖
- โรงเรียนระดับมัธยมศึกษา จำนวน ๑ แห่ง คือ โรงเรียนบ้านต้นผึ้ง ตั้งอยู่ในพื้นที่หมู่ที่ ๕
- โรงเรียนสอนภาษาจีน (เอกชน) จำนวน ๑ แห่ง ตั้งอยู่ในพื้นที่หมู่ที่ ๓
- ศูนย์พัฒนาเด็กเล็กจำนวน ๒ ศูนย์ คือศูนย์พัฒนาเด็กก่อนเกณฑ์ในวัดปิตยาราม และศูนย์พัฒนาเด็กเล็กบ้านท่าหัด
- ที่อ่านหนังสือพิมพ์ประจำหมู่บ้าน จำนวน ๗ หมู่บ้าน ตั้งอยู่ในพื้นที่หมู่ที่ ๑-๗

๔.๒ สาธารณสุข

ในเขตองค์การบริหารส่วนตำบลโป่งน้ำร้อน มีโรงพยาบาลส่งเสริมสุขภาพระดับตำบลบ้านท่าหัด จำนวน ๑ แห่ง มีบุคลากรทางการแพทย์และลูกจ้างที่ปฏิบัติหน้าที่ในสถานบริการ จำนวน ๙ คน อาสาสมัครสาธารณสุข จำนวน ๑๓๖ คน อาสาสมัครดูแลผู้สูงอายุที่บ้าน จำนวน ๐ คน และมีระบบการดำเนินงานดูแลระยะยาวสำหรับผู้สูงอายุที่มีภาวะพึ่งพิง (Long Term Care) ซึ่งมีเจ้าหน้าที่ผู้รับผิดชอบผู้ดูแลผู้สูงอายุ (Care Giver) จำนวน ๙ คน ลงพื้นที่ให้บริการประชาชนอย่างต่อเนื่อง ทั้งถึง ครอบคลุมพื้นที่ตำบลโป่งน้ำร้อน ทั้ง ๗ หมู่บ้าน

สถิติการป่วย ๑๐ อันดับแรกของโรงพยาบาลส่งเสริมสุขภาพระดับตำบลบ้านท่าหัด

อันดับ	ชื่อโรค	ปี ๒๕๖๑		ปี ๒๕๖๒		ปี ๒๕๖๓	
		จำนวน	อัตรา	จำนวน	อัตรา	จำนวน	อัตรา
๑	โรคระบบไหลเวียนเลือด	๓,๒๓๗	๙๓,๙๓๕	๓,๒๘๔	๗๙,๑๑๓	๓,๗๔๗	๘๙,๙๔๒
๒	โรคเกี่ยวกับต่อมไร้ท่อ	๒,๖๕๒	๗๖,๙๕๘	๒,๖๔๙	๖๓,๘๑๕	๑,๒๘๒	๓๐,๗๘๐
๓	โรคระบบหายใจ	๑,๓๑๒	๓๘,๐๗๓	๑,๑๘๗	๒๘,๕๙๕	๙๘๐	๒๓,๕๒๙
๔	โรคระบบย่อยอาหาร	๑,๓๓๕	๓๘,๗๔๐	๑,๔๔๗	๓๔,๘๕๙	๙๘๕	๒๓,๖๔๙
๕	โรคระบบกล้ามเนื้อ	๑,๐๕๖	๓๐,๖๔๔	๑,๑๔๕	๒๗,๕๘๓	๙๔๘	๒๒,๗๖๑
๖	โรคติดเชื้อและปรสิต	๑๖๘	๔,๘๗๕	๑๖๔	๓,๙๕๐	๑๔๓	๓,๔๓๓
๗	โรคผิวหนัง	๑๗๔	๕,๐๔๙	๑๒๒	๒,๙๓๙	๑๓๕	๓,๒๔๑
๘	โรคระบบสืบพันธุ์	๑๔๔	๔,๑๗๘	๙๔	๒,๒๖๔	๖๕	๑,๕๖๐
๙	โรคตา	๘๘	๒,๕๕๓	๑๐๑	๒,๔๓๓	๖๔	๑,๕๓๖
๑๐	โรคระบบประสาท	๒๐	๕๘๐	๒๑	๕๐๕	๕๓	๑,๒๗๒

ข้อมูล : รายงาน ๕๐๔ ฐานข้อมูล JHCIS รพ.สต.บ้านท่าหัด ณ วันที่ ๒๘ กุมภาพันธ์ ๒๕๖๔

๔.๓ อาชญากรรม

ตำบลโป่งน้ำร้อนอยู่ในเขตพื้นที่รับผิดชอบของสถานีตำรวจชุมชนตำบลโป่งน้ำร้อนและสถานีตำรวจภูธรฝาง ประกอบกับแต่ละหมู่บ้านมีอาสาสมัครตำรวจบ้าน ชูรักษาความสงบหมู่บ้าน คอยเป็นกำลังสำคัญในการแจ้งเบาะแสและข้อมูลข่าวสารให้กับทางราชการทราบอยู่ตลอดเวลาทำให้ปัญหาอาชญากรรมในพื้นที่อยู่ในระดับน้อย

สถิติอาชญากรรมในพื้นที่ตำบลโป่งน้ำร้อน

อันดับ	ความผิด	จำนวนคดี			
		พ.ศ.๒๕๖๐	พ.ศ.๒๕๖๑	พ.ศ.๒๕๖๒	พ.ศ.๒๕๖๓
๑	ความผิดเกี่ยวกับชีวิต	-	-	๑	-
๒	ความผิดเกี่ยวกับทรัพย์	๓	๒	๒	๕
๓	พระราชบัญญัติยาเสพติดให้โทษ	๑๒	๒๓	๑๒	๒๓
๔	พระราชบัญญัติอาวุธปืน ฯลฯ	๑	-	๑	-
๕	พระราชบัญญัติคนเข้าเมือง	-	-	๒	๒
๖	ความผิดเกี่ยวกับร่างกาย	-	๒	-	-
๗	ขั้บรถขณะเมาสุรา	-	-	๑	-
๘	เมาสุราประพตติตนวุ่นวาย	-	-	๑	-
๙	พระราชบัญญัติอุทยานแห่งชาติ	-	-	-	๒
๑๐	พระราชกำหนดการบริหารราชการในสถานการณ์ฉุกเฉิน	-	-	-	๒
๑๑	ค้าซึ่งดอกไม้เพลิงโดยไม่ได้ใบอนุญาต	-	-	-	๒

ข้อมูล : สถานีตำรวจภูธรฝาง ณ วันที่ ๘ มีนาคม ๒๕๖๔

๔.๔ ยาเสพติด

ตำบลโป่งน้ำร้อนประชากรส่วนใหญ่ประกอบอาชีพเกษตรกรรม ทำให้มีความจำเป็นต้องจ้างแรงงาน ซึ่งเป็นแรงงานต่างด้าวเข้ามาอยู่ในพื้นที่ ประชากรจึงมีความหลากหลาย ส่งผลให้มีปัญหา ยาเสพติดแพร่ระบาดเข้ามาในพื้นที่ แต่เนื่องจากพื้นที่อยู่ในความรับผิดชอบของสถานีตำรวจชุมชนตำบลโป่งน้ำร้อน และสถานีตำรวจภูธรฝาง คอยสอดส่องดูแลและหาเบาะแสผู้กระทำความผิดอยู่เป็นประจำ ประกอบกับแต่ละชุมชนมีฝ่ายปกครอง อาสาสมัครตำรวจบ้าน ชุติรักษาความสงบหมู่บ้าน คอยเป็นกำลังสำคัญในการแจ้งเบาะแสและข้อมูลข่าวสารให้กับทางราชการ สำหรับองค์การบริหารส่วนตำบลโป่งน้ำร้อนได้ส่งเสริมและสนับสนุนตามอำนาจหน้าที่ ได้แก่ การณรงค์ การประชาสัมพันธ์ การแจ้งเบาะแส การฝึกอบรมให้ความรู้ เป็นต้น

๔.๕ การสังคมสงเคราะห์

องค์การบริหารส่วนตำบลได้ดำเนินการด้านสังคมสงเคราะห์ เช่น การจ่ายเบี้ยยังชีพให้กับผู้สูงอายุ ผู้พิการ และผู้ป่วยเอดส์ รับลงทะเบียนและประสานโครงการเงินอุดหนุนเพื่อการเลี้ยงดูเด็กแรกเกิด สสำรวจผู้ยากไร้ ผู้ด้อยโอกาส

ลำดับ	ประเภท	จำนวน	เป็นเงิน
๑	เบี้ยยังชีพผู้สูงอายุ	๘๔๕	๖,๔๗๘,๘๐๐
	- ช่วงอายุ ๖๐-๖๙ ปี	๖๐๓	๔,๓๔๑,๖๐๐
	- ช่วงอายุ ๗๐-๗๙ ปี	๑๗๗	๑,๔๘๖,๘๐๐
	- ช่วงอายุ ๘๐-๘๙ ปี	๕๔	๕๑๘,๔๐๐
	- ช่วงอายุ ๙๐ ปีขึ้นไป	๑๑	๑๓๒,๐๐๐
๒	เบี้ยยังชีพผู้พิการ	๑๐๘	๑,๖๔๔,๐๐๐
๓	เบี้ยยังชีพผู้ป่วยเอดส์	๔๐	๒๔๐,๐๐๐
๔	เงินสวัสดิการเลี้ยงดูเด็กแรกเกิด	๑๐๗	๗๗๐,๔๐๐

ข้อมูล : งานพัฒนาชุมชน อบต.โป่งน้ำร้อน ณ วันที่ ๑๑ กุมภาพันธ์ ๒๕๖๔

๕. ระบบบริการพื้นฐาน

๕.๑ การคมนาคมขนส่ง

ตำบลโป่งน้ำร้อนมีเส้นทางการคมนาคม ๑ ทาง ได้แก่ทางบก โดยมีเส้นทางการคมนาคม ดังนี้

๑) ถนนสายหลักในความรับผิดชอบขององค์การบริหารส่วนตำบล ทั้งหมด ๗.๘๗๕ กิโลเมตร

๒) ถนนสายรองในความรับผิดชอบขององค์การบริหารส่วนตำบล ทั้งหมด ๕.๘๖ กิโลเมตร

ประเภทผิวจราจร

๑) ถนนคอนกรีตที่อยู่ในความรับผิดชอบขององค์การบริหารส่วนตำบล ทั้งหมด ๑๗.๖๗ กิโลเมตร

๒) ถนนลาดยางที่อยู่ในความรับผิดชอบขององค์การบริหารส่วนตำบล ทั้งหมด ๑๓.๗๓ กิโลเมตร

๕.๒ การไฟฟ้า

ประชาชนในพื้นที่ มีไฟฟ้าใช้ครบทุกครัวเรือน และเพียงพอต่อการใช้งาน โดยการใช้บริการจากสำนักงานการไฟฟ้าส่วนภูมิภาคอำเภอฝาง การขยายเขตไฟฟ้าเพื่อการเกษตรยังไม่ทั่วถึง ไฟฟ้าส่องสว่างทางหรือที่สาธารณะยังไม่สามารถดำเนินการครอบคลุมพื้นที่ได้ทั้งหมด เนื่องจากปัญหาการใช้ไฟในพื้นที่มีจำนวนมาก องค์การบริหารส่วนตำบลจึงประสานความร่วมมือหน่วยงานที่เกี่ยวข้องเพื่อทำความเข้าใจกับประชาชนในพื้นที่ และศึกษาการใช้พลังงานแสงอาทิตย์ในการแก้ไขปัญห ในพื้นที่ตำบลโป่งน้ำร้อน มีโรงงานผลิตไฟฟ้าของการไฟฟ้าส่วนภูมิภาคอำเภอฝาง และ โรงงานผลิตไฟฟ้าด้วยพลังความร้อนใต้พิภพของการไฟฟ้าฝ่ายผลิต

๕.๓ การประปา

ประชาชนในพื้นที่ที่มีประปาหมู่บ้านเพื่อใช้อุปโภคบริโภค มีประปาหมู่บ้าน จำนวน ๔ แห่ง คือ

- ๑) ประปา หมู่ ๑ บ้านหนองพำ
- ๒) ประปา หมู่ ๒ บ้านดอน
- ๓) ประปา หมู่ ๖ บ้านเปียงกอก
- ๔) ประปา หมู่ ๗ บ้านต้นฝิ่งใต้ ใช้สำหรับ หมู่ ๓ บ้านหัวฝาย หมู่ ๔ บ้านท่าหัด หมู่ ๕ ต้นต้นฝิ่ง และหมู่ ๗ บ้านต้นฝิ่งใต้

๕.๔ โทรศัพท์

ในเขตองค์การบริหารส่วนตำบล มีการสื่อสารที่สำคัญ ได้แก่ โทรศัพท์บ้านและโทรศัพท์เคลื่อนที่ และมีเครือข่ายของโทรศัพท์เคลื่อนที่ที่ใช้ได้อย่างมีประสิทธิภาพ ได้แก่ AIS, DTAC, TRUE

๕.๕ ไปรษณีย์หรือการสื่อสารหรือการขนส่ง และวัสดุ ครุภัณฑ์

ประชาชนในพื้นที่ ใช้บริการจากสำนักงานไปรษณีย์อำเภอฝาง และบริการขนส่งเอกชนในพื้นที่ ได้แก่ KERRY นิ้มซีเส็งขนส่ง ฯลฯ

๖. ระบบเศรษฐกิจ

๖.๑ การเกษตร

ประชากรตำบลโป่งน้ำร้อนส่วนใหญ่มีอาชีพเกษตรกร ซึ่งมีพื้นที่ทำการเกษตรทั้งสิ้นประมาณ ๑๓,๘๐๐ ไร่ หรือคิดเป็นร้อยละ ๒๐ ของพื้นที่ทั้งหมด พืชเศรษฐกิจ ได้แก่ ข้าว ข้าวโพด หอมหัวใหญ่ พริก กระเทียม ส้มสายน้ำผึ้ง ลิ้นจี่ เป็นต้น

ข้อมูลด้านการเกษตร (ข้อมูล : ระบบข้อมูลกลางองค์กรปกครองส่วนท้องถิ่น Info ณ วันที่ ๒๒ กุมภาพันธ์ ๒๕๖๔)

(๑) บ้านหนองพำ หมู่ที่ ๑ มีพื้นที่ ทั้งหมด ๑,๘๐๐ ไร่

ประเภทของการทำการเกษตร		จำนวน	ผลผลิตเฉลี่ย (กก./ไร่)	ต้นทุนการผลิตเฉลี่ย (บาท/ไร่)	ราคาขายโดยเฉลี่ย (บาท/ไร่)
๒.๑) ทำนา	<input type="checkbox"/> ในเขตชลประทานไร่กก./ไร่บาท/ไร่บาท/ไร่
	<input checked="" type="checkbox"/> นอกเขตชลประทาน	..๑๐๐..ไร่	..๘๐๐..กก./ไร่	..๔,๘๐๐..บาท/ไร่	..๗,๐๐๐..บาท/ไร่
๒.๒) ทำสวน	สวน...ไม่ผล...	...๖๐๐..ไร่	๑,๕๐๐..กก./ไร่	..๓๗,๐๐๐..บาท/ไร่	...๖๐,๐๐๐..บาท/ไร่
๒.๓) ทำไร่	อื่นๆ	...๒๕๐..ไร่	..๗,๐๐๐..กก./ไร่	๓๐,๐๐๐..บาท/ไร่	...๔๕,๐๐๐..บาท/ไร่

(๒) บ้านดอน หมู่ที่ ๒ มีพื้นที่ ทั้งหมด ๙,๓๔๓ ไร่

ประเภทของการทำการเกษตร		จำนวน	ผลผลิตเฉลี่ย (กก./ไร่)	ต้นทุนการผลิตเฉลี่ย (บาท/ไร่)	ราคาขายโดยเฉลี่ย (บาท/ไร่)
๒.๑) ทำนา	<input type="checkbox"/> ในเขตชลประทานไร่กก./ไร่บาท/ไร่บาท/ไร่
	<input checked="" type="checkbox"/> นอกเขตชลประทาน	..๔๐๐..ไร่	..๘๕๐..กก./ไร่	..๔,๘๕๐..บาท/ไร่	..๖,๓๐๐..บาท/ไร่
๒.๒) ทำสวน	สวน...ไม่ผล...	...๘๐๐..ไร่	๑,๕๐๐..กก./ไร่	..๓๗,๐๐๐..บาท/ไร่	...๔๕,๐๐๐..บาท/ไร่
๒.๓) ทำไร่	อื่นๆ	...๑๔๐๐..ไร่	..๗,๐๐๐..กก./ไร่	๓๕,๐๐๐..บาท/ไร่	...๔๕,๐๐๐..บาท/ไร่

(๓) บ้านหัวฝาย หมู่ที่ ๓ มีพื้นที่ ทั้งหมด ๘,๐๓๑ ไร่

ประเภทของการทำการเกษตร		จำนวน	ผลผลิตเฉลี่ย (กก./ไร่)	ต้นทุนการผลิตเฉลี่ย (บาท/ไร่)	ราคาขายโดยเฉลี่ย (บาท/ไร่)
๒.๑) ทำนา	<input type="checkbox"/> ในเขตชลประทานไร่กก./ไร่บาท/ไร่บาท/ไร่
	<input checked="" type="checkbox"/> นอกเขตชลประทาน	..๑๕๐..ไร่	..๘๐๐..กก./ไร่	..๕,๐๐๐..บาท/ไร่	..๖,๕๐๐..บาท/ไร่
๒.๒) ทำสวน	สวน...ไม้ผล...	...๓๐๐..ไร่	...๖๐๐..กก./ไร่	..๓๗,๕๐๐..บาท/ไร่	...๕๐,๐๐๐..บาท/ไร่
๒.๓) ทำไร่	อื่นๆ	...๑๔๐..ไร่	..๘,๐๐๐..กก./ไร่	๓๐,๕๐๐..บาท/ไร่	...๔๐,๐๐๐..บาท/ไร่

(๔) บ้านท่าหัด หมู่ที่ ๔ มีพื้นที่ ทั้งหมด ๒,๕๐๐ ไร่

ประเภทของการทำการเกษตร		จำนวน	ผลผลิตเฉลี่ย (กก./ไร่)	ต้นทุนการผลิตเฉลี่ย (บาท/ไร่)	ราคาขายโดยเฉลี่ย (บาท/ไร่)
๒.๑) ทำนา	<input type="checkbox"/> ในเขตชลประทานไร่กก./ไร่บาท/ไร่บาท/ไร่
	<input checked="" type="checkbox"/> นอกเขตชลประทาน	..๒๔๐..ไร่	..๗๘๕..กก./ไร่	..๖,๐๐๐..บาท/ไร่	..๗,๐๐๐..บาท/ไร่
๒.๒) ทำสวน	สวน...ไม้ผล...	...๖๕๐..ไร่	..๑,๕๐๐..กก./ไร่	..๓๗,๐๐๐..บาท/ไร่	...๔๕,๐๐๐..บาท/ไร่
๒.๓) ทำไร่	อื่นๆ	...๑๐๐..ไร่	..๗,๑๐๐..กก./ไร่	๓๒,๐๐๐..บาท/ไร่	...๔๕,๐๐๐..บาท/ไร่

(๕) บ้านต้นฝิ่ง หมู่ที่ ๕ มีพื้นที่ ทั้งหมด ๔๑๙ ไร่

ประเภทของการทำการเกษตร		จำนวน	ผลผลิตเฉลี่ย (กก./ไร่)	ต้นทุนการผลิตเฉลี่ย (บาท/ไร่)	ราคาขายโดยเฉลี่ย (บาท/ไร่)
๒.๑) ทำนา	<input type="checkbox"/> ในเขตชลประทานไร่กก./ไร่บาท/ไร่บาท/ไร่
	<input checked="" type="checkbox"/> นอกเขตชลประทาน	..๓๐๐..ไร่	..๘๐๐..กก./ไร่	..๕,๕๐๐..บาท/ไร่	...๖,๕๐๐..บาท/ไร่
๒.๒) ทำสวน	สวน...ไม้ผล...	...๓๐๐..ไร่	..๑,๘๐๐..กก./ไร่	..๓๗,๐๐๐..บาท/ไร่	...๔๕,๐๐๐..บาท/ไร่
๒.๓) ทำไร่	อื่นๆ	...๒๐๐..ไร่	..๗,๐๐๐..กก./ไร่	๓๐,๐๐๐..บาท/ไร่	...๔๕,๐๐๐..บาท/ไร่

(๖) บ้านเปียงกอก หมู่ที่ ๖ มีพื้นที่ ทั้งหมด ๑๔,๑๕๐ ไร่

ประเภทของการทำการเกษตร		จำนวน	ผลผลิตเฉลี่ย (กก./ไร่)	ต้นทุนการผลิตเฉลี่ย (บาท/ไร่)	ราคาขายโดยเฉลี่ย (บาท/ไร่)
๒.๑) ทำนา	<input type="checkbox"/> ในเขตชลประทานไร่กก./ไร่บาท/ไร่บาท/ไร่
	<input checked="" type="checkbox"/> นอกเขตชลประทาน	..๓๐๐..ไร่	..๘๐๐..กก./ไร่	..๕,๐๐๐..บาท/ไร่	...๖,๕๐๐..บาท/ไร่
๒.๒) ทำสวน	สวน...ไม้ผล...	...๑,๐๐๐..ไร่	..๑,๗๐๐..กก./ไร่	..๓๗,๐๐๐..บาท/ไร่	...๔๙,๐๐๐..บาท/ไร่
๒.๓) ทำไร่	อื่นๆ	...๓๐๐..ไร่	..๗,๑๐๐..กก./ไร่	๓๐,๐๐๐..บาท/ไร่	...๔๙,๐๐๐..บาท/ไร่

(๗) บ้านต้นผึ้งใต้ หมู่ที่ ๗ มีพื้นที่ ทั้งหมด ๒๕,๓๗๕ ไร่

ประเภทของการทำ การเกษตร		จำนวน	ผลผลิตเฉลี่ย (กก./ไร่)	ต้นทุนการผลิตเฉลี่ย (บาท/ไร่)	ราคาขายโดยเฉลี่ย (บาท/ไร่)
๒.๑) ทำนา	<input type="checkbox"/> ในเขตชลประทานไร่กก./ไร่บาท/ไร่บาท/ไร่
	<input checked="" type="checkbox"/> นอกเขตชลประทาน	..๓๐๐..ไร่	..๘๐๐..กก./ไร่	..๕,๐๐๐..บาท/ไร่	..๖,๕๐๐..บาท/ไร่
๒.๒) ทำสวน	สวน...ไม้ผล...๑,๐๐๐..ไร่	..๑,๕๐๐..กก./ไร่	..๓๗,๐๐๐..บาท/ไร่	..๔๕,๐๐๐..บาท/ไร่
๒.๓) ทำไร่	อื่นๆ๔๐๐..ไร่	..๗,๕๐๐..กก./ไร่	..๓๗,๐๐๐..บาท/ไร่	..๔๕,๐๐๐..บาท/ไร่

๖.๒ การประมง

ประชากรตำบลโป่งน้ำร้อนไม่มีการประมง เป็นการจับปลาตามธรรมชาติในบริเวณใน
ครัวเรือนตามฤดูกาลเท่านั้น

๖.๓ การปศุสัตว์

การปศุสัตว์ในเขตองค์การบริหารส่วนตำบลโป่งน้ำร้อน เป็นการประกอบการในลักษณะเลี้ยง
ในครัวเรือนเป็นอาชีพหลักและอาชีพเสริม เช่น การเลี้ยงไก่ เป็ด โค สุกร กระบือ เพื่อจำหน่ายและบริโภค
เองในครัวเรือน มีผู้ประกอบการในการเลี้ยงไก่ไข่เพื่อการค้า จำนวน ๓ ราย

๖.๔ การบริการ

รีสอร์ท	จำนวน	๔	แห่ง
ร้านอาหาร	จำนวน	๒	แห่ง

๖.๕ การท่องเที่ยว

ในตำบลโป่งน้ำร้อนมีแหล่งท่องเที่ยวที่สำคัญในพื้นที่ ประกอบด้วย

บ่อน้ำพุร้อน	ตั้งอยู่ในบริเวณอุทยานแห่งชาติดอยผ้าห่มปก หมู่ที่ ๖ และหมู่ที่ ๗
ดอยผ้าห่มปก	ตั้งอยู่ในบริเวณอุทยานแห่งชาติดอยผ้าห่มปก หมู่ที่ ๖ และหมู่ที่ ๗
ม่อนเมืองงาม	ตั้งอยู่หมู่ที่ ๗
ฝายน้ำล้น	ตั้งอยู่หมู่ที่ ๓
พระธาตุศรีมหาโพธิ์โตโพธาราม	ตั้งอยู่หมู่ที่ ๓

๖.๖ อุตสาหกรรม

ตำบลโป่งน้ำร้อนมีการประกอบอุตสาหกรรมขนาดเล็กในครัวเรือน ได้แก่ การทำขนมปัง
ส้มอบแห้ง และการทำถั่วเหลืองอัดแผ่น

๖.๗ การพาณิชย์/กลุ่มอาชีพ

การพาณิชย์

ร้านขายของเบ็ดเตล็ด	๓๖	ร้าน	โรงเลี้ยงสัตว์	๓	แห่ง
ปั้มน้ำมันหลอด	๔	แห่ง	โรงผลิตน้ำดื่ม	๔	แห่ง
ร้านซ่อมรถจักรยานยนต์	๔	ร้าน	บ้านพัก/รีสอร์ท	๔	แห่ง
ร้านอาหารขนาดเล็ก	๖	ร้าน	ห้องเย็น/ตาซัง	๑	แห่ง
โรงสีข้าวขนาดเล็ก	๑	แห่ง	โรงแว๊กส์	๒	แห่ง
ร้านตัดผม/ร้านเสริมสวย	๙	ร้าน	ร้านซัก อบ รีด	๑	แห่ง
ร้านตัดเย็บเสื้อผ้า	๓	ร้าน	ร้านอลูมิเนียม	๑	ร้าน
ตลาดสด	๑	แห่ง	ร้านอินเทอร์เน็ต	-	แห่ง

กลุ่มอาชีพ

- กลุ่มวิสาหกิจชุมชนตำบลโป่งน้ำร้อน ทั้งหมด ๗ กลุ่ม
- กลุ่มเกษตรทำไร่ตำบลโป่งน้ำร้อน
- กลุ่มวิสาหกิจชุมชนทำไม้กวาด หมู่ ๖

๖.๘ แรงงาน

ประชากรโตตำบลโป่งน้ำร้อน ส่วนใหญ่มีอาชีพเกษตรกร เป็นแรงงานด้านการเกษตร ประชากรอายุระหว่าง ๒๕ - ๔๐ ปี บางส่วน ไปรับจ้างทำงานนอกพื้นที่ รวมทั้งแรงงานที่ไปทำงานต่างประเทศ ในพื้นที่ไม่มีโรงงานอุตสาหกรรมจึงไม่มีการจ้างแรงงาน เพราะพื้นที่ส่วนมากเป็นพื้นที่ทำการเกษตร ปัญหาแรงงานขาดแคลนเนื่องจากการทำการเกษตรในพื้นที่ต้องใช้แรงงานคนเป็นหลัก

๗. ศาสนา ประเพณี วัฒนธรรม

๗.๑ การนับถือศาสนา

ประชาชนในตำบลโป่งน้ำร้อนนับถือศาสนาพุทธประมาณร้อยละ ๙๙ ศาสนาอิสลามประมาณร้อยละ ๐.๘๗ ศาสนาคริสต์ประมาณร้อยละ ๐.๑๓ โดยมีศาสนสถาน ดังนี้

- | | | | |
|-----------------------------|-----------|---|-----------|
| - วัดไชยมงคล | หมู่ที่ ๑ | - วัดธัมมิกาวาส | หมู่ที่ ๒ |
| - วัดวาสุการาม | หมู่ที่ ๓ | - วัดมธุราวาส | หมู่ที่ ๕ |
| - วัดปิตยราม | หมู่ที่ ๖ | - สำนักสงฆ์วัดพระธาตุศรีมหาโพธิ์ตะโปธาราม | หมู่ที่ ๓ |
| - สำนักสงฆ์วัดตอยน้อย | หมู่ที่ ๗ | - สำนักสงฆ์ในอุทยานแห่งชาติตอยผ้าห่มปก | หมู่ที่ ๖ |
| - มัสยิดอัสอาดะห์บ้านหัวฝาย | หมู่ ๓ | | |

๗.๒ ประเพณีและงานประจำปี

ตำบลโป่งน้ำร้อนมีงานประเพณีสำคัญ ประกอบด้วย งานสงฆ์น้ำพระธาตุศรีมหาโพธิ์ตะโปธาราม ประเพณีปีใหม่เมือง เดือน ๗ เหนือ (วันสงกรานต์) ประเพณีตานข้าวใหม่ เดือน ๔ เหนือ ประเพณีเข้าพรรษา ถวายเทียน เดือน ๑๐ เหนือ ประเพณีทำบุญสลากภัต ประเพณีปอยเทียน ของคนไทยเชื้อสายไทยใหญ่ ประเพณียี่เป็ง (วันลอยกระทง) ประเพณีปอยหลวง เป็นต้น

๗.๓ ภูมิปัญญาท้องถิ่น ภาษาล้านนา

ภูมิปัญญาท้องถิ่นที่สำคัญในตำบลโป่งน้ำร้อน มีดังนี้

- | | |
|-------------------------|---|
| ๑. นายบันเทิง กันทอน | หมอพื้นบ้าน (หมู่ที่ ๒) |
| ๒. นายติหมา ส่งวิ | หมอสมุนไพรพื้นบ้าน (หมู่ที่ ๓) |
| ๓. นายอุเทน หิริญญกฤษกร | ปติมากรรมและจิตรกรรม (หมู่ที่ ๓) |
| ๔. นางสาวรณ คำฟู | การทำเครื่องแต่งดาพิธิสืบชะตาและการทำบายศรี(หมู่ ๒) |
| ๕. นายชินลก ชุ่มวาริ | โหราศาสตร์ (หมู่ที่ ๕) |
| ๖. นายดี พันธุ์พิน | พิธีกรรม ความเชื่อ ศาสนา (หมู่ที่ ๕) |
| ๗. นางคำแพง ศรีจอม | การตัดตุ๊ก การทำดอกไม้พลาสติก, กระดาษ (หมู่ ๗) |

ภาษาล้านนา คือ ภาษาเมืองล้านนา และภาษาไทยใหญ่ ซึ่งมีชนชาติไทใหญ่อาศัยในพื้นที่ หมู่ที่ ๓

๗.๔ สินค้าพื้นเมืองและของที่ระลึก

- ไม้กวาดดอกหญ้า กลุ่มวิสาหกิจชุมชนบ้านเปียงกอก

๘.ทรัพยากรธรรมชาติ

๘.๑ น้ำ

แหล่งน้ำที่สำคัญในตำบลโป่งน้ำร้อน ประกอบด้วย

๑. ลำน้ำ ๒ สาย ได้แก่ ลำห้วยแม่ใจ และลำน้ำแม่มาว
๒. สระเก็บน้ำสาธารณะ ประกอบด้วย อ่างเก็บน้ำเหมืองแร่ อ่างเก็บน้ำห้วยผึ้ง
๓. ลำคลอง ประกอบด้วยคลองแบ่งน้ำลำน้ำสาขาแม่ใจ
๔. ฝายที่สำคัญ ประกอบด้วย ฝายน้ำล้น หมู่ ๓ ฝายลำน้ำใจ ลูกที่ ๑-๕ ฝายห้วยน้ำริน
๕. เขื่อน ประกอบด้วย เขื่อนพลังน้ำแม่ใจ

ข้อมูลด้านแหล่งน้ำทางการเกษตร/แหล่งน้ำอุปโภค บริโภค (ข้อมูล : ระบบสารสนเทศ LSEP ตำบลโป่งน้ำร้อน)

(๑) บ้านหนองพั่ง หมู่ที่ ๑ มีพื้นที่ทั้งหมด ๑,๙๐๐ ไร่

ด้านแหล่งน้ำทางการเกษตร

แหล่งน้ำ ทางการเกษตร	ความเพียงพอของปริมาณน้ำฝนที่ใช้ในการทำการเกษตร		ปริมาณน้ำฝนที่ตกโดยเฉลี่ยในปีที่ผ่านมา (มิลลิเมตร) กรณีที่ทราบโปรตรระบุ			
	เพียงพอ	ไม่เพียงพอ				
๓.๑) ปริมาณน้ำฝน		✓				
แหล่งน้ำ ทางการเกษตร	ลำดับ ความสำคัญ	ความเพียงพอของน้ำเพื่อการเกษตร ตลอดทั้งปี		การเข้าถึงแหล่งน้ำการเกษตร		
		เพียงพอ	ไม่เพียงพอ	ทั่วถึง	ไม่ทั่วถึง	ร้อยละของ ครัวเรือนที่ เข้าถึงฯ
๓.๒) แหล่งน้ำธรรมชาติ						
๑. แม่น้ำ						
๒. ห้วย/ลำธาร	๑		✓		✓	๙๐
๓. คลอง						
๔. หนองน้ำ/บึง						
๕. น้ำตก						
๓.๓) แหล่งน้ำที่มนุษย์สร้างขึ้น						
๑. แก้มลิง						
๒. อ่างเก็บน้ำ						
๓. ฝาย						
๔. สระ						
๕. คลองชลประทาน						
๖. อื่นๆ(โปรตรระบุ)						
๖.๑) หนองน้ำตื้น						
๖.๒) หนองน้ำดิน						

ด้านแหล่งน้ำเพื่อการอุปโภค บริโภค

แหล่งน้ำ	ไม่มี	มี		ทั่วถึงหรือไม่		
		เพียงพอ	ไม่เพียงพอ	ทั่วถึง	ไม่ทั่วถึง	ร้อยละของครัวเรือนที่เข้าถึง
๑. บ่อบาดาลสาธารณะ	✓					
๒. บ่อน้ำตื้นสาธารณะ	✓					
๓. ประปาหมู่บ้าน (ของ อปท.)	✓					
๔. แหล่งน้ำธรรมชาติ	✓					
๕. อื่นๆ ประปาของหมู่บ้าน			✓		✓	๘๐

น้ำเพื่อการอุปโภค บริโภค เพียงพอ ไม่เพียงพอ คิดเป็นร้อยละ ๒๐ ของหมู่บ้าน

(๒) บ้านดอน หมู่ที่ ๒ มีพื้นที่ทั้งหมด ๙,๓๔๓ ไร่
ด้านแหล่งน้ำทางการเกษตร

แหล่งน้ำ ทางการเกษตร	ความเพียงพอของปริมาณน้ำฝนที่ใช้ในการทำการเกษตร		ปริมาณน้ำฝนที่ตกโดยเฉลี่ยในปีที่ผ่านมา (มิลลิเมตร) กรณีที่ทราบโปรตระกูล			
	เพียงพอ	ไม่เพียงพอ	การเข้าถึงแหล่งน้ำทางการเกษตร			ร้อยละของ ครัวเรือนที่ เข้าถึงฯ
๓.๑) ปริมาณน้ำฝน		✓				
แหล่งน้ำ ทางการเกษตร	ลำดับ ความสำคัญ	ความเพียงพอของน้ำเพื่อการเกษตร ตลอดทั้งปี				
		เพียงพอ	ไม่เพียงพอ	ทั่วถึง	ไม่ทั่วถึง	
๓.๒) แหล่งน้ำธรรมชาติ						
๑. แม่น้ำ						
๒. ห้วย/ลำธาร	๑		✓		✓	๙๐
๓. คลอง						
๔. หนองน้ำ/บึง						
๕. น้ำตก						
๓.๓) แหล่งน้ำที่มนุษย์สร้างขึ้น						
๑. แก้มลิง						
๒. อ่างเก็บน้ำ						
๓. ฝาย						
๔. สระ						
๕. คลองชลประทาน						
๖. อื่นๆ(ไปรตระกูล)						
๖.๑) บ่อน้ำตื้น						
๖.๒) หนองน้ำดิน						
๖.๓)						

ด้านแหล่งน้ำเพื่อการอุปโภค บริโภค

แหล่งน้ำ	ไม่มี	มี		ทั่วถึงหรือไม่		
		เพียงพอ	ไม่เพียงพอ	ทั่วถึง	ไม่ทั่วถึง	ร้อยละของครัวเรือนที่เข้าถึง
๑. บ่อบาดาลสาธารณะ	✓					
๒. บ่อน้ำตื้นสาธารณะ		✓		✓		๑๐๐
๓. ประปาหมู่บ้าน (ของ อปท.)		✓		✓		๑๐๐
๔. แหล่งน้ำธรรมชาติ	✓					
๕. อื่นๆ ประปาของหมู่บ้าน						

น้ำเพื่อการอุปโภค บริโภค เพียงพอ ไม่เพียงพอ คิดเป็นร้อยละ ของหมู่บ้าน

(๓) บ้านหัวฝาย หมู่ที่ ๓ มีพื้นที่ทั้งหมด ๘,๐๓๑ ไร่
ด้านแหล่งน้ำทางการเกษตร

แหล่งน้ำ ทางการเกษตร	ความเพียงพอของปริมาณน้ำฝนที่ใช้ในการทำการเกษตร		ปริมาณน้ำฝนที่ตกโดยเฉลี่ยในปีที่ผ่านมา (มิลลิเมตร) กรณีที่ทราบโปรตระกูล			
	เพียงพอ	ไม่เพียงพอ	การเข้าถึงแหล่งน้ำทางการเกษตร			ร้อยละของ ครัวเรือนที่ เข้าถึงฯ
๓.๑) ปริมาณน้ำฝน		✓				
แหล่งน้ำ ทางการเกษตร	ลำดับ ความสำคัญ	ความเพียงพอของน้ำเพื่อการเกษตร ตลอดทั้งปี				
		เพียงพอ	ไม่เพียงพอ	ทั่วถึง	ไม่ทั่วถึง	
๓.๒) แหล่งน้ำธรรมชาติ						
๑. แม่น้ำ						
๒. ห้วย/ลำธาร	๑		✓		✓	๙๐
๓. คลอง						
๔. หนองน้ำ/บึง						
๕. น้ำตก						
๓.๓) แหล่งน้ำที่มนุษย์สร้างขึ้น						
๑. แก้มลิง						
๒. อ่างเก็บน้ำ						
๓. ฝาย	๑		✓		✓	๙๐
๔. สระ						
๕. คลองชลประทาน						
๖. อื่นๆ(โปรตระกูล)						
๖.๑) หนองน้ำตื้น						
๖.๒) หนองน้ำดิน						
๖.๓)						

ด้านแหล่งน้ำเพื่อการอุปโภค บริโภค

แหล่งน้ำ	ไม่มี	มี		ทั่วถึงหรือไม่		
		เพียงพอ	ไม่เพียงพอ	ทั่วถึง	ไม่ทั่วถึง	ร้อยละของครัวเรือนที่เข้าถึง
๑. บ่อบาดาลสาธารณะ	✓					
๒. บ่อน้ำตื้นสาธารณะ		✓				
๓. ประปาหมู่บ้าน (ของ อปท.)	✓					
๔. แหล่งน้ำธรรมชาติ	✓					
๕. อื่นๆ ประปาของหมู่บ้าน		✓		✓		๑๐๐

น้ำเพื่อการอุปโภค บริโภค เพียงพอ ไม่เพียงพอ คิดเป็นร้อยละ ของหมู่บ้าน

(๔) บ้านท่าหัด หมู่ที่ ๔ มีพื้นที่ทั้งหมด ๒,๕๐๐ ไร่
ด้านแหล่งน้ำทางการเกษตร

แหล่งน้ำ ทางการเกษตร	ความเพียงพอของปริมาณน้ำฝนที่ใช้ในการทำการเกษตร		ปริมาณน้ำฝนที่ตกโดยเฉลี่ยในปีที่ผ่านมา (มิลลิเมตร) กรณีที่ทราบโปรตรระบุ			
	เพียงพอ	ไม่เพียงพอ	การเข้าถึงแหล่งน้ำทางการเกษตร		ร้อยละของ ครัวเรือนที่ เข้าถึงฯ	
๓.๑) ปริมาณน้ำฝน		✓				
แหล่งน้ำ ทางการเกษตร	ลำดับ ความสำคัญ	ความเพียงพอของน้ำเพื่อการเกษตร ตลอดทั้งปี				
		เพียงพอ	ไม่เพียงพอ	ทั่วถึง	ไม่ทั่วถึง	
๓.๒) แหล่งน้ำธรรมชาติ						
๑. แม่น้ำ						
๒. ห้วย/ลำธาร	๑		✓		✓	๙๐
๓. คลอง						
๔. หนองน้ำ/บึง						
๕. น้ำตก						
๖. อื่นๆ(โปรตรระบุ)						
๖.๑)						
๖.๒)						
๖.๓)						
๓.๓) แหล่งน้ำที่มนุษย์สร้างขึ้น						
๑. แก้มลิง						
๒. อ่างเก็บน้ำ						
๓. ฝาย						
๔. สระ						
๕. คลองชลประทาน						
๖. อื่นๆ(โปรตรระบุ)						
๖.๑) บ่อน้ำตื้น						
๖.๒) หนองน้ำดิน						
๖.๓)						

ด้านแหล่งน้ำเพื่อการอุปโภค บริโภค

แหล่งน้ำ	ไม่มี	มี		ทั่วถึงหรือไม่		
		เพียงพอ	ไม่เพียงพอ	ทั่วถึง	ไม่ทั่วถึง	ร้อยละของครัวเรือนที่เข้าถึง
๑. บ่อบาดาลสาธารณะ	✓					
๒. บ่อน้ำตื้นสาธารณะ		✓		✓		๑๐๐
๓. ประปาหมู่บ้าน (ของ อปท.)	✓					
๔. แหล่งน้ำธรรมชาติ	✓					
๕. อื่นๆ ประปาของหมู่บ้าน		✓		✓		๑๐๐

น้ำเพื่อการอุปโภค บริโภค เพียงพอ ไม่เพียงพอ คิดเป็นร้อยละ ของหมู่บ้าน

(๕) บ้านต้นผึ้ง หมู่ที่ ๕ มีพื้นที่ทั้งหมด ๔๑๙ ไร่

ด้านแหล่งน้ำทางการเกษตร

แหล่งน้ำ ทางการเกษตร	ความเพียงพอของปริมาณน้ำฝนที่ใช้ในการทำการเกษตร		ปริมาณน้ำฝนที่ตกโดยเฉลี่ยในปีที่ผ่านมา (มิลลิเมตร) กรณีที่ทราบโปรตรระบุ			
	เพียงพอ	ไม่เพียงพอ	การเข้าถึงแหล่งน้ำทางการเกษตร			ร้อยละของ ครัวเรือนที่ เข้าถึงฯ
๓.๑) ปริมาณน้ำฝน		✓				
แหล่งน้ำ ทางการเกษตร	ลำดับ ความสำคัญ	ความเพียงพอของน้ำเพื่อการเกษตร ตลอดทั้งปี				
		เพียงพอ	ไม่เพียงพอ	ทั่วถึง	ไม่ทั่วถึง	
๓.๒) แหล่งน้ำธรรมชาติ						
๑. แม่น้ำ						
๒. ห้วย/ลำธาร	๑		✓		✓	๙๐
๓. คลอง						
๔. หนองน้ำ/บึง						
๕. น้ำตก						
๖. อื่นๆ(โปรตรระบุ)						
๖.๑)						
๖.๒)						
๖.๓)						
๓.๓) แหล่งน้ำที่มนุษย์สร้างขึ้น						
๑. แก้มลิง						
๒. อ่างเก็บน้ำ						
๓. ฝาย						
๔. สระ						
๕. คลองชลประทาน						
๖. อื่นๆ(โปรตรระบุ)						
๖.๑) บ่อน้ำตื้น						
๖.๒) ฝ่อน้ำดิน						
๖.๓)						

ด้านแหล่งน้ำเพื่อการอุปโภค บริโภค

แหล่งน้ำ	ไม่มี	มี		ทั่วถึงหรือไม่		
		เพียงพอ	ไม่เพียงพอ	ทั่วถึง	ไม่ทั่วถึง	ร้อยละของครัวเรือนที่เข้าถึง
๑. บ่อบาดาลสาธารณะ	✓					
๒. บ่อน้ำตื้นสาธารณะ		✓		✓		๑๐๐
๓. ประปาหมู่บ้าน (ของ อปท.)	✓					
๔. แหล่งน้ำธรรมชาติ	✓					
๕. อื่นๆ ประปาของหมู่บ้าน		✓		✓		๑๐๐

น้ำเพื่อการอุปโภค บริโภค เพียงพอ ไม่เพียงพอ คิดเป็นร้อยละ ของหมู่บ้าน

(๖) บ้านเปียงกอก หมู่ที่ ๖ มีพื้นที่ทั้งหมด ๑๔,๑๕๐ ไร่

ด้านแหล่งน้ำทางการเกษตร

แหล่งน้ำ ทางการเกษตร	ความเพียงพอของปริมาณน้ำฝนที่ใช้ในการทำการเกษตร		ปริมาณน้ำฝนที่ตกโดยเฉลี่ยในปีที่ผ่านมา (มิลลิเมตร) กรณีที่ทราบโปรตระกูล			
	เพียงพอ	ไม่เพียงพอ	การเข้าถึงแหล่งน้ำทางการเกษตร			ร้อยละของ ครัวเรือนที่ เข้าถึงฯ
๓.๑) ปริมาณน้ำฝน		✓				
แหล่งน้ำ ทางการเกษตร	ลำดับ ความสำคัญ	ความเพียงพอของน้ำเพื่อการเกษตร ตลอดทั้งปี				
		เพียงพอ	ไม่เพียงพอ	ทั่วถึง	ไม่ทั่วถึง	
๓.๒) แหล่งน้ำธรรมชาติ						
๑. แม่น้ำ						
๒. ห้วย/ลำธาร	๑		✓		✓	๙๐
๓. คลอง						
๔. หนองน้ำ/บึง						
๕. น้ำตก						
๖. อื่นๆ(โปรตระกูล)						
๖.๑)						
๖.๒)						
๖.๓)						
๓.๓) แหล่งน้ำที่มนุษย์สร้างขึ้น						
๑. แก้มลิง						
๒. อ่างเก็บน้ำ						
๓. ฝาย						
๔. สระ						
๕. คลองชลประทาน						
๖. อื่นๆ(โปรตระกูล)						
๖.๑) บ่อน้ำตื้น						
๖.๒) หนองน้ำดิน						
๖.๓)						

ด้านแหล่งน้ำเพื่อการอุปโภค บริโภค

แหล่งน้ำ	ไม่มี	มี		ทั่วถึงหรือไม่		
		เพียงพอ	ไม่เพียงพอ	ทั่วถึง	ไม่ทั่วถึง	ร้อยละของครัวเรือนที่เข้าถึง
๑. บ่อบาดาลสาธารณะ	✓					
๒. บ่อน้ำตื้นสาธารณะ		✓		✓		๑๐๐
๓. ประปาหมู่บ้าน (ของ อปท.)		✓		✓		๑๐๐
๔. แหล่งน้ำธรรมชาติ	✓					
๕. อื่นๆ ประปาของหมู่บ้าน	✓					

น้ำเพื่อการอุปโภค บริโภค เพียงพอ ไม่เพียงพอ คิดเป็นร้อยละ ของหมู่บ้าน

(๗) บ้านต้นผึ้งใต้ หมู่ที่ ๗ มีพื้นที่ทั้งหมด ๒๕,๓๗๕ ไร่

ด้านแหล่งน้ำทางการเกษตร

แหล่งน้ำ ทางการเกษตร	ความเพียงพอของปริมาณน้ำฝนที่ใช้ในการทำการเกษตร		ปริมาณน้ำฝนที่ตกโดยเฉลี่ยในปีที่ผ่านมา (มิลลิเมตร) กรณีที่ทราบไปรตระบุ			
	เพียงพอ	ไม่เพียงพอ				
๓.๑) ปริมาณน้ำฝน		✓				
แหล่งน้ำ ทางการเกษตร	ลำดับ ความสำคัญ	ความเพียงพอของน้ำเพื่อการเกษตร ตลอดทั้งปี		การเข้าถึงแหล่งน้ำทางการเกษตร		
		เพียงพอ	ไม่เพียงพอ	ทั่วถึง	ไม่ทั่วถึง	ร้อยละของ ครัวเรือนที่ เข้าถึงฯ
๓.๒) แหล่งน้ำธรรมชาติ						
๑. แม่น้ำ						
๒. ห้วย/ลำธาร	๑		✓		✓	๙๐
๓. คลอง						
๔. หนองน้ำ/บึง						
๕. น้ำตก						
๖. อื่นๆ(ไปรตระบุ)						
๖.๑)						
๖.๒)						
๖.๓)						
๓.๓) แหล่งน้ำที่มนุษย์สร้างขึ้น						
๑. แก้มลิง						
๒. อ่างเก็บน้ำ						
๓. ฝาย						
๔. สระ	๒		✓		✓	๙๐
๕. คลองชลประทาน						
๖. อื่นๆ(ไปรตระบุ)						
๖.๑) บ่อน้ำตื้น						
๖.๒) ฝ่อน้ำดิน						
๖.๓)						

ด้านแหล่งน้ำเพื่อการอุปโภค บริโภค

แหล่งน้ำ	ไม่มี	มี		ทั่วถึงหรือไม่		
		เพียงพอ	ไม่เพียงพอ	ทั่วถึง	ไม่ทั่วถึง	ร้อยละของครัวเรือนที่เข้าถึง
๑. บ่อบาดาลสาธารณะ	✓					
๒. บ่อน้ำตื้นสาธารณะ		✓		✓		๑๐๐
๓. ประปาหมู่บ้าน (ของ อปท.)	✓					
๔. แหล่งน้ำธรรมชาติ	✓					
๕. อื่นๆ ประปาของหมู่บ้าน		✓		✓		๑๐๐

น้ำเพื่อการอุปโภค บริโภค เพียงพอ ไม่เพียงพอ คิดเป็นร้อยละ ของหมู่บ้าน

๘.๒ ป่าไม้

ในเขตพื้นที่องค์การบริหารส่วนตำบลโป่งน้ำร้อน มีพื้นที่ป่าไม้ จำนวน ๑๙,๓๗๕ ไร่ ลักษณะของไม้ และป่าไม้ แบ่งได้ ๕ ประเภท ดังนี้

๑. ป่าเต็งรัง (Dry dipterocarp forest) สามารถพบป่าประเภทนี้ได้ตั้งแต่ระดับความสูง ๔๐๐-๖๐๐ เมตร พรรณไม้เด่นที่พบส่วนใหญ่ ได้แก่ เต็ง รัง เหียง ตี๋ ส่วนพืชชั้นล่างที่พบ ได้แก่ ประงป่า และเป้ง

๒. ป่าเบญจพรรณ (Mixed deciduous forest) เป็นประเภทป่าที่มีการกระจายตัวอยู่ทั่วไปในพื้นที่อุทยานฯ ตั้งแต่ระดับความสูง ๔๐๐ - ๘๐๐ เมตร พรรณไม้ที่พบส่วนใหญ่เป็นไม้ที่มีความสำคัญทางเศรษฐกิจ ได้แก่ สัก ชิงชัน ประดู่ มะค่าโมง แดง ตะแบก เป็นต้น ในบางพื้นที่จะพบไม้ขึ้นปะปนอยู่เป็นบริเวณกว้าง พืชชั้นล่างที่พบ ได้แก่ พืชวงศ์ขิงข่า คล้า และเฟินชนิดต่างๆ

๓. ป่าดิบแล้ง (Dry evergreen forest) ป่าประเภทนี้พบกระจายเพียงเล็กน้อยในพื้นที่อุทยานฯ มักพบขึ้นปะปนกับป่าเต็งรัง พรรณไม้ส่วนใหญ่เป็นไม้วงศ์ยาง และปอชนิดต่างๆ

๔. ป่าสนเขา (Pine Forest) เป็นสภาพป่าที่สามารถพบได้ตั้งแต่ระดับความสูง ๘๐๐-๑,๗๐๐ เมตร บริเวณแนวเขตชายแดนไทย - เมียนมาร์ ตามแนวสันเขาถนนเส้นทางความมั่นคง ซึ่งเป็นบริเวณที่มีความลาดชันสูง พื้นที่ค่อนข้างเปิดโล่ง พรรณไม้ที่พบส่วนใหญ่ คือ สนสามใบ สนสองใบ และมักพบไม้พุ่มชนิดอื่นๆ ขึ้นปะปน อยู่ด้วย

๕. ป่าดิบเขา (Hill evergreen forest) สภาพป่าส่วนใหญ่ถูกปกคลุมไปด้วยเมฆหมอกตลอดทั้งปี จัดเป็นป่าต้นน้ำที่สำคัญ เนื่องจากเป็นแหล่งกำเนิดลำห้วยหลายสาย ป่าประเภทนี้พบในระดับความสูงตั้งแต่ ๑,๕๐๐ เมตร จนถึงบริเวณยอดดอยฟ้าห่มปก พรรณไม้ส่วนใหญ่ ได้แก่ ก่อชนิดต่างๆ กำลังเสือโคร่ง นางพญาเสือโคร่ง อบเชย ทะโล้ เป็นต้น ตามผิวลำต้นของไม้จะถูกปกคลุมไปด้วย มอส เฟิน ไลเคน กัลยไม้ และพืชเกาะอาศัยชนิดอื่นๆ นอกจากนั้นยังพบพืชชั้นล่าง ซึ่งส่วนใหญ่เป็นไม้ดอกสีส้มสวยงามตามฤดูกาล ได้แก่ บัวทอง หนาดขาว หนาดคำ ผักไผ่ตอย เทียนคำ เทียนตอย และผักเบียดิน เป็นต้น

๘.๓ ภูเขา

มีภูเขาที่สำคัญคือ ดอยฟ้าห่มปก ซึ่งมีความสูงเป็นอันดับ ๒ ของประเทศไทย เป็นต้นกำเนิดของลำห้วยแม่ใจ

๘.๔ ทรัพยากรธรรมชาติที่สำคัญขององค์กรปกครองส่วนท้องถิ่น

คุณภาพของทรัพยากรธรรมชาติในตำบลโป่งน้ำร้อน ค่อนข้างจะสมบูรณ์ ทั้ง ดิน น้ำ ป่าไม้ จะเห็นได้จากเกษตรกรในพื้นที่สามารถทำการเกษตรได้ตลอดทั้งปี

ส่วนที่ ๒

ยุทธศาสตร์การพัฒนากองกรปกครองส่วนท้องถิ่น

๑. ความสัมพันธ์ระหว่างแผนพัฒนาระดับมหภาค

๑.๑ แผนยุทธศาสตร์ชาติ ๒๐ ปี

๑.๑.๑ สถานการณ์ แนวโน้มในการพัฒนาประเทศ

ในปัจจุบันประเทศไทยยังคงมีประเด็นความท้าทายการพัฒนาในหลายมิติ ทั้งในมิติเศรษฐกิจที่โครงสร้างเศรษฐกิจยังไม่สามารถขับเคลื่อนด้วยนวัตกรรมอย่างเต็มที่ ผลผลิตการผลิตของภาคบริการและภาคเกษตรยังอยู่ในระดับต่ำ คุณภาพและสมรรถนะของแรงงานที่ยังไม่สอดคล้องกับความต้องการในการขับเคลื่อนการพัฒนาของ ประเทศ มิติทางสังคมที่การยกระดับรายได้ของประชาชน การแก้ปัญหาด้านความยากจนและความเหลื่อมล้ำ การพัฒนาคุณภาพการให้บริการและการขยายโอกาสในการเข้าถึงระบบบริการสาธารณะยังคงมีช่องว่างที่สามารถพัฒนาต่อไปได้ มิติสิ่งแวดล้อม ที่การฟื้นฟูและรักษาทรัพยากรธรรมชาติและสิ่งแวดล้อมยังเป็นประเด็นสำคัญสำหรับ การพัฒนาประเทศอย่างยั่งยืน และมิติของการบริหารจัดการภาครัฐที่ยังขาด ความต่อเนื่องและความยืดหยุ่นในการตอบสนองความต้องการในการแก้ปัญหาของ ประชาชนได้อย่างเต็มประสิทธิภาพนอกจากนี้ ยังมีสถานการณ์ที่กำลังเปลี่ยนแปลงอย่างรวดเร็ว ทั้ง การเปลี่ยนแปลงโครงสร้างประชากรที่มีสัดส่วนประชากรวัยแรงงานลดลงและประชากร สูงอายุเพิ่มขึ้นอย่างต่อเนื่อง ความก้าวหน้าทางวิทยาศาสตร์และเทคโนโลยีแบบก้าวกระโดด ความท้าทายใหม่ ๆ ซึ่งมาจากการเปลี่ยนแปลงเชิงโครงสร้างของความสัมพันธ์ระหว่างประเทศ ทั้งด้านความมั่นคงและเศรษฐกิจ การเชื่อมโยงกัน อย่างซับซ้อนจากการรวมกลุ่มภายในภูมิภาคและการเปิดเสรีด้านต่าง ๆ ตลอดจน การเปลี่ยนแปลงสภาพภูมิอากาศและความเสื่อมโทรมของระบบนิเวศ ซึ่งสถานการณ์ ดังกล่าวจะก่อให้เกิดความท้าทายในการพัฒนาประเทศทั้งในมิติความมั่นคง เศรษฐกิจ สังคม และสิ่งแวดล้อม ดังนั้น ประเทศไทยจำเป็นต้องมีการวางแผนยุทธศาสตร์ ด้านต่าง ๆ ที่รอบคอบและครอบคลุมเพื่อเป็นกรอบในการขับเคลื่อนการพัฒนาประเทศ ให้เจริญก้าวหน้าอย่างมั่นคง มั่งคั่ง และยั่งยืน

๑.๑.๒ วิสัยทัศน์ เป้าหมายและตัวชี้วัด

วิสัยทัศน์ประเทศคือ “ประเทศไทยมีความมั่นคง มั่งคั่ง ยั่งยืน เป็นประเทศ ที่พัฒนาแล้ว ด้วยการพัฒนาตามหลักปรัชญาของเศรษฐกิจพอเพียง” โดยมีเป้าหมาย การพัฒนาประเทศ คือ “ประเทศชาติมั่นคง ประชาชนมีความสุข เศรษฐกิจพัฒนาอย่าง ต่อเนื่อง สังคมเป็นธรรม ฐานทรัพยากรธรรมชาติยั่งยืน” โดยยกระดับศักยภาพของ ประเทศในหลากหลายมิติ พัฒนาค้นในทุกมิติและในทุกช่วงวัยให้เป็นคนดี เก่ง และมีคุณภาพ สร้างโอกาสและความเสมอภาคทางสังคม สร้างการเติบโตบนคุณภาพชีวิต ที่เป็นมิตรกับสิ่งแวดล้อม และมีภาครัฐของประชาชนเพื่อประชาชนและประโยชน์ ส่วนรวม โดยการประเมินผลการพัฒนาตามยุทธศาสตร์ชาติ ประกอบด้วย

- ๑) ความอยู่ดีมีสุขของคนไทยและสังคมไทย
- ๒) ขีดความสามารถในการแข่งขัน การพัฒนาเศรษฐกิจและการกระจายรายได้
- ๓) การพัฒนาทรัพยากรมนุษย์ของประเทศ
- ๔) ความเท่าเทียมและความเสมอภาคของสังคม
- ๕) ความหลากหลายทางชีวภาพ คุณภาพสิ่งแวดล้อม และความยั่งยืนของ ทรัพยากรธรรมชาติ
- ๖) ประสิทธิภาพการบริหารจัดการและการเข้าถึงการให้บริการของภาครัฐ การพัฒนาประเทศ

ในช่วงระยะเวลาของยุทธศาสตร์ชาติ จะมุ่งเน้นการสร้างสมดุลระหว่างการพัฒนาเศรษฐกิจ สังคม และสิ่งแวดล้อม โดยประกอบด้วย ๖ ยุทธศาสตร์ ได้แก่

๑. ยุทธศาสตร์ชาติด้านความมั่นคง
๒. ยุทธศาสตร์ชาติด้านการสร้าง ความสามารถในการแข่งขัน
๓. ยุทธศาสตร์ชาติด้านการพัฒนาและเสริมสร้างศักยภาพ ทรัพยากรมนุษย์
๔. ยุทธศาสตร์ชาติด้านการสร้างโอกาสและความเสมอภาคทางสังคม
๕. ยุทธศาสตร์ชาติด้านการสร้างการเติบโตบนคุณภาพชีวิตที่เป็นมิตรต่อสิ่งแวดล้อม
๖. ยุทธศาสตร์ชาติด้านการปรับสมดุลและพัฒนาระบบการบริหารจัดการภาครัฐ

วิสัยทัศน์ประเทศไทย ๒๕๘๐

“ประเทศไทยมีความมั่นคง มั่งคั่ง ยั่งยืน เป็นประเทศพัฒนาแล้ว ด้วยการพัฒนาตามหลักปรัชญาของเศรษฐกิจพอเพียง”



มั่นคง

- มีความมั่นคงปลอดภัยและการเปลี่ยนแปลงทั้งภายในประเทศและภายนอกประเทศ และมีความมั่นคงในทุกมิติ ทั้งมิติเศรษฐกิจ สังคม สิ่งแวดล้อม และการเมือง
- ประเทศไทยมีความมั่นคงในเอกราชและอธิปไตย
- สังคมมีความโปร่งใสและความสามัคคี ประชาชนมีความมั่นคงในชีวิต มีงานและรายได้ที่มั่นคง มีที่อยู่อาศัยและความปลอดภัยในชีวิตทรัพย์สิน
- มีความมั่นคงของอาหาร พลังงาน และน้ำ

มั่งคั่ง

- ประเทศไทยมีการขยายตัวของเศรษฐกิจอย่างต่อเนื่อง กระทั่งเข้าสู่กลุ่มประเทศรายได้สูง ความเหลื่อมล้ำของการพัฒนาลดลง ประชากรได้รับผลประโยชน์จากการพัฒนาอย่างเท่าเทียมกัน
- เศรษฐกิจมีความสามารถในการแข่งขันสูง สร้างเศรษฐกิจและสังคมแห่งอนาคต และเป็นจุดสำคัญของการเชื่อมโยงในภูมิภาค ทั้งการคมนาคมขนส่ง การผลิต การค้า การลงทุน
- มีความสมบูรณ์ในทุนที่จะสามารถสร้างการพัฒนาต่อเนื่อง อาทิ ทุนมนุษย์ ทุนทางปัญญา ทุนทางการเงินและทุนอื่นๆ

ยั่งยืน

- การพัฒนาที่สามารถสร้างความเจริญด้านรายได้ และคุณภาพชีวิตของประชาชนอย่างต่อเนื่อง โดยไม่ใช้ทรัพยากรธรรมชาติเกินพอดี ไม่สร้างมลภาวะต่อสิ่งแวดล้อม
- มีการผลิตและการบริโภคเป็นมิตรกับสิ่งแวดล้อม และสอดคล้องกับกฎระเบียบของประชาคมโลก
- คนมีความรับผิดชอบต่อสังคม มุ่งประโยชน์ส่วนรวมอย่างยั่งยืน ทุกภาคส่วนในสังคมยึดถือและปฏิบัติตามหลักปรัชญาของเศรษฐกิจพอเพียง

ยุทธศาสตร์ชาติด้านความมั่นคง

ยุทธศาสตร์ชาติด้านความมั่นคง มีเป้าหมายการพัฒนาที่สำคัญ คือ ประเทศชาติมั่นคง ประชาชนมีความสุข เน้นการบริหารจัดการสถานะแวดล้อมของ ประเทศให้มีความมั่นคง ปลอดภัย เอกภพไทย และมีความสงบเรียบร้อยในทุก ระดับ ตั้งแต่ระดับชาติ สังคม ชุมชน มุ่งเน้นการพัฒนาคน เครื่องมือ เทคโนโลยี และระบบฐานข้อมูลขนาดใหญ่ให้มีความพร้อมสามารถรับมือกับภัยคุกคามและภัยพิบัติได้ ทุกรูปแบบ และทุกระดับ ความรุนแรง ควบคู่ไปกับการป้องกันและแก้ไขปัญหาด้าน ความมั่นคงที่มีอยู่ในปัจจุบัน และที่อาจจะเกิดขึ้นในอนาคต ใช้กลไกการแก้ไขปัญหา แบบบูรณาการทั้งกับส่วนราชการ ภาคเอกชน ประชาสังคม และองค์กรที่ไม่ใช่รัฐ รวมถึงประเทศเพื่อนบ้านและมิตรประเทศทั่วโลกบนพื้นฐานของหลักธรรมาภิบาล

ตัวชี้วัด ประกอบด้วย

(๑) ความสุขของประชากรไทย

(๒) ความมั่นคง ปลอดภัยของประเทศ

(๓) ความพร้อมของกองทัพ หน่วยงานด้านความมั่นคง และการมีส่วนร่วมของภาครัฐ ภาคเอกชน และภาคประชาชนในการป้องกันและแก้ไขปัญหา ความมั่นคง

(๔) บทบาทและการยอมรับในด้านความมั่นคงของไทยในประชาคมระหว่าง ประเทศ และ

(๕) ประสิทธิภาพการบริหารจัดการความมั่นคงแบบองค์รวม

โดยประเด็น ยุทธศาสตร์ชาติด้านความมั่นคง ประกอบด้วย ๕ ประเด็น ได้แก่

๑. การรักษาความสงบภายในประเทศ เพื่อสร้างเสริมความสงบเรียบร้อย และสันติสุขให้เกิดขึ้นกับประเทศชาติบ้านเมือง โดย

(๑) การพัฒนาและเสริมสร้างคน ในทุกภาคส่วนให้มีความเข้มแข็ง มีความพร้อม ตระหนักในเรื่องความมั่นคง และมี ส่วนร่วมในการแก้ไขปัญหา

(๒) การพัฒนาและเสริมสร้างความจงรักภักดีต่อสถาบัน หลักของชาติ

(๓) การพัฒนาและเสริมสร้างการเมืองในระบอบประชาธิปไตยอันมี พระมหากษัตริย์ทรงเป็นประมุขที่มีเสถียรภาพและมีธรรมาภิบาล เห็นแก่ประโยชน์ของ ประเทศชาติมากกว่าประโยชน์ส่วนตน

(๔) การพัฒนาและเสริมสร้างกลไก ที่สามารถป้องกันและขจัดสาเหตุของประเด็นปัญหาความมั่นคงที่สำคัญ

๒. การป้องกันและแก้ไขปัญหาที่มีผลกระทบต่อความมั่นคง เพื่อแก้ไข ปัญหาเดิม และป้องกันไม่ให้เกิดปัญหาใหม่เกิดขึ้น โดย

(๑) การแก้ไขปัญหาความมั่นคง ในปัจจุบัน

(๒) การติดตาม เฝ้าระวัง ป้องกัน และแก้ไขปัญหาที่อาจอุบัติขึ้นใหม่

(๓) การสร้างความปลอดภัยและความสันติสุขอย่างถาวรในพื้นที่จังหวัดชายแดนภาคใต้

(๔) การรักษาความมั่นคงและผลประโยชน์ทางทรัพยากรธรรมชาติและสิ่งแวดล้อม ทั้งทางบก

และทางทะเล

๓. การพัฒนาศักยภาพของประเทศให้พร้อมเผชิญภัยคุกคามที่กระทบต่อ ความมั่นคงของชาติ เพื่อยกระดับขีดความสามารถของกองทัพและหน่วยงานด้าน ความมั่นคง โดย

(๑) การพัฒนาระบบงานข่าวกรองแห่งชาติแบบบูรณาการอย่างมี ประสิทธิภาพ

(๒) การพัฒนาและฝึกพลกำลังอำนาจแห่งชาติ กองทัพและหน่วยงาน ความมั่นคง รวมทั้งภาครัฐและภาคประชาชน ให้พร้อมป้องกันและรักษาอธิปไตยของ ประเทศ และเผชิญกับภัยคุกคามได้ทุกมิติทุกรูปแบบและทุกระดับ

(๓) การพัฒนา ระบบเตรียมพร้อมแห่งชาติและการบริหารจัดการภัยคุกคามให้มีประสิทธิภาพ

๔. การบูรณาการความร่วมมือด้านความมั่นคงกับอาเซียนและนานาชาติ รวมถึงองค์การภาครัฐและที่มิใช่ภาครัฐ เพื่อสร้างเสริมความสงบสุข สันติสุข ความมั่นคง และความเจริญ ก้าวหน้า ให้กับประเทศชาติ ภูมิภาค และโลก อย่างยั่งยืน โดย

(๑) การ เสริมสร้างและรักษาคุณภาพสภาวะแวดล้อมระหว่างประเทศ

(๒) การเสริมสร้างและ ดำรงไว้ซึ่งสันติภาพและความมั่นคงของภูมิภาค

(๓) การร่วมมือทางการพัฒนา กับ ประเทศเพื่อนบ้าน ภูมิภาค โลก รวมถึงองค์การภาครัฐและที่มิใช่ภาครัฐ

๕. การพัฒนากลไกการบริหารจัดการความมั่นคงแบบองค์รวม เพื่อให้ กลไกสำคัญต่างๆ ทำงานได้อย่างมีประสิทธิภาพ มีการใช้หลักธรรมาภิบาล และ การบังคับใช้กฎหมายอย่างเคร่งครัด โดย

(๑) การพัฒนากลไกให้พร้อมสำหรับ การติดตาม เฝ้าระวัง แจ้งเตือน ป้องกัน และแก้ไขปัญหาความมั่นคงแบบองค์รวม อย่างเป็นรูปธรรม

(๒) การบริหารจัดการความมั่นคงให้เอื้ออำนวยต่อการพัฒนา ประเทศในมิติอื่นๆ

(๓) การพัฒนากลไกและองค์การขับเคลื่อนยุทธศาสตร์ชาติ ด้านความมั่นคง

ยุทธศาสตร์ชาติ ด้านการสร้างความสามารถในการแข่งขัน

ยุทธศาสตร์ชาติด้านการสร้างความสามารถในการแข่งขัน มีเป้าหมาย การพัฒนาที่มุ่งเน้นการยกระดับศักยภาพของประเทศในหลากหลายมิติ บนพื้นฐาน แนวคิด ๓ ประการ ได้แก่

(๑) “ต่อยอดอดีต” โดยมองกลับไปที่เราทำมาทางเศรษฐกิจ อัตลักษณ์ วัฒนธรรม ประเพณี วิถีชีวิต และจุดเด่นทางทรัพยากรธรรมชาติ ที่หลากหลาย รวมทั้งความได้เปรียบเชิงเปรียบเทียบของประเทศในด้านอื่น ๆ นำมา ประยุกต์ผสมผสานกับเทคโนโลยีและนวัตกรรม เพื่อให้สอดคล้องกับบริบทของเศรษฐกิจ และสังคมโลกสมัยใหม่

(๒) “ปรับปรุงจจุบัน” เพื่อปูทางสู่อนาคต ผ่านการพัฒนา โครงสร้างพื้นฐานของประเทศในมิติต่าง ๆ ทั้งโครงข่ายระบบคมนาคมและขนส่ง โครงสร้างพื้นฐานวิทยาศาสตร์ เทคโนโลยี และดิจิทัล และการปรับสภาพแวดล้อม ให้เอื้อต่อการพัฒนาอุตสาหกรรมและบริการอนาคต

(๓) “สร้างคุณค่าใหม่ ในอนาคต” ด้วยการเพิ่มศักยภาพของผู้ประกอบการ พัฒนาคู่มือใหม่ รวมถึงปรับ รูปแบบธุรกิจ เพื่อตอบสนองต่อความต้องการของตลาด ผสมผสานกับยุทธศาสตร์ ที่รองรับอนาคต บนพื้นฐานของการต่อยอดอดีตและปรับปรุงจจุบัน พร้อมทั้งการส่งเสริม และสนับสนุนจากภาครัฐ ให้ประเทศไทยสามารถสร้างฐานรายได้และการจ้างงานใหม่ ขยายโอกาสทางการค้าและการลงทุนในเวทีโลก ควบคู่ไปกับการยกระดับรายได้และ การกินดีอยู่ดี รวมถึงการเพิ่มขึ้นของคนชั้นกลางและลดความเหลื่อมล้ำของคน ในประเทศได้ในคราวเดียวกัน

ตัวชี้วัด ประกอบด้วย

(๑) รายได้ประชาชาติ การขยายตัวของผลิตภัณฑ์มวลรวมภายในประเทศ และการกระจายรายได้

(๒) ผลผลิตภาพการผลิตของประเทศ ทั้งในปัจจุบันการผลิตและแรงงาน

(๓) การลงทุนเพื่อการวิจัยและพัฒนา

(๔) ความสามารถในการแข่งขันของประเทศ

โดยประเด็นยุทธศาสตร์ชาติด้านการสร้าง ความสามารถในการแข่งขัน ประกอบด้วย ๕ ประเด็น ได้แก่

๑. การเกษตรสร้างมูลค่า ให้ความสำคัญกับการเพิ่มผลผลิตภาพการผลิต ทั้งเชิงปริมาณและมูลค่า และความหลากหลายของสินค้าเกษตร ประกอบด้วย

(๑) เกษตรอัตลักษณ์พื้นถิ่น

- (๒) เกษตรปลอดภัย
- (๓) เกษตรชีวภาพ
- (๔) เกษตรแปรรูป
- (๕) เกษตรอัจฉริยะ

๒. อุตสาหกรรมและบริการแห่งอนาคต โดยสร้างอุตสาหกรรมและบริการ แห่งอนาคตที่ขับเคลื่อนประเทศไทยไปสู่ประเทศที่พัฒนาแล้วด้วยนวัตกรรมและ เทคโนโลยีแห่งอนาคต ประกอบด้วย

- (๑) อุตสาหกรรมชีวภาพ
- (๒) อุตสาหกรรมและ บริการการแพทย์ครบวงจร
- (๓) อุตสาหกรรมและบริการดิจิทัล ข้อมูล และปัญญา ประดิษฐ์
- (๔) อุตสาหกรรมและบริการขนส่งและโลจิสติกส์
- (๕) อุตสาหกรรม ความมั่นคงของประเทศ

๓. สร้างความหลากหลายด้านการท่องเที่ยว โดยการรักษาการเป็น จุดหมายปลายทางที่สำคัญของการท่องเที่ยวระดับโลกที่ดึงดูดนักท่องเที่ยวทุกระดับ และเพิ่มสัดส่วนของนักท่องเที่ยวที่มีคุณภาพสูง ประกอบด้วย

- (๑) ท่องเที่ยวเชิง สร้างสรรค์และวัฒนธรรม
- (๒) ท่องเที่ยวเชิงธุรกิจ
- (๓) ท่องเที่ยวเชิงสุขภาพ ความงาม และแพทย์แผนไทย
- (๔) ท่องเที่ยวสำราญทางน้ำ
- (๕) ท่องเที่ยวเชื่อมโยงภูมิภาค

๔. โครงสร้างพื้นฐาน เชื่อมไทย เชื่อมโลก ครอบคลุมถึงโครงสร้างพื้นฐาน ทางกายภาพในด้าน โครงข่ายคมนาคม พื้นที่และเมือง รวมถึงเทคโนโลยี ตลอดจน โครงสร้างพื้นฐานทางเศรษฐกิจ โดย

- (๑) เชื่อมโยงโครงข่ายคมนาคมไร้รอยต่อ
- (๒) สร้าง และพัฒนาเขตเศรษฐกิจพิเศษ
- (๓) เพิ่มพื้นที่และเมืองเศรษฐกิจ
- (๔) พัฒนาโครงสร้าง พื้นฐานเทคโนโลยีสมัยใหม่
- (๕) รักษาและเสริมสร้างเสถียรภาพทางเศรษฐกิจ มหภาค

๕. พัฒนาเศรษฐกิจบนพื้นฐานผู้ประกอบการยุคใหม่ สร้างและพัฒนา ผู้ประกอบการยุคใหม่ ที่มีทักษะ และจิตวิญญาณของการเป็นผู้ประกอบการ ที่มี ความสามารถในการแข่งขันและมีอัตลักษณ์ชัดเจน โดย

- (๑) สร้างผู้ประกอบการอัจฉริยะ
- (๒) สร้างโอกาสเข้าถึงบริการทางการเงิน
- (๓) สร้างโอกาสเข้าถึงตลาด
- (๔) สร้างโอกาส เข้าถึงข้อมูล
- (๕) ปรับบทบาทและโอกาสการเข้าถึงบริการภาครัฐ

ยุทธศาสตร์ชาติด้านการพัฒนา และเสริมสร้างศักยภาพทรัพยากรมนุษย์

ยุทธศาสตร์ชาติด้านการพัฒนาและเสริมสร้างศักยภาพทรัพยากรมนุษย์ มีเป้าหมายการพัฒนาที่สำคัญ เพื่อพัฒนาคนในทุกมิติและในทุกช่วงวัยให้เป็นคนดี เก่ง และมีคุณภาพ โดยคนไทยมีความพร้อมทั้งกาย ใจ สติปัญญา มีพัฒนาการที่รอบด้าน และมีสุขภาวะที่ดีในทุกช่วงวัย มีจิตสาธารณะ รับผิดชอบต่อสังคมและผู้อื่น มัธยัสถ์ อุดม ออบอ้อมอารี มีวินัย รักษาศีลธรรม และเป็นพลเมืองดีของชาติ มีหลักคิด ที่ถูกต้อง มีทักษะที่จำเป็นในศตวรรษที่ ๒๑ มีทักษะสื่อสารภาษาอังกฤษและภาษาที่ ๓ และอนุรักษ์ภาษาท้องถิ่น มีนิสัยรักการเรียนรู้

และการพัฒนาตนเองอย่างต่อเนื่องตลอด ชีวิต สู่การเป็นคนไทยที่มีทักษะสูง เป็นนวัตกรรม นักคิด ผู้ประกอบการ เกษตรกรยุคใหม่ และอื่น ๆ โดยมีสัมมาชีพตามความถนัดของตนเอง

ตัวชี้วัด ประกอบด้วย

- (๑) การพัฒนาคุณภาพชีวิต สุขภาวะ และความเป็นอยู่ ที่ดีของคนไทย
- (๒) ผลสัมฤทธิ์ทางการศึกษาและการเรียนรู้ตลอดชีวิต
- (๓) การพัฒนา สังคมและครอบครัวไทย

โดยประเด็นยุทธศาสตร์ชาติด้านการพัฒนาและเสริมสร้าง ศักยภาพทรัพยากรมนุษย์ ประกอบด้วย ๗ ประเด็น ได้แก่

๑. การปรับเปลี่ยนค่านิยมและวัฒนธรรม มุ่งเน้นให้สถาบันทางสังคมร่วม ปลุกฝังค่านิยมและ วัฒนธรรมที่พึงประสงค์ โดย

- (๑) การปลุกฝังค่านิยมและวัฒนธรรม ผ่านการเลี้ยงดูในครอบครัว
- (๒) การบูรณาการเรื่องความซื่อสัตย์ วินัย คุณธรรม จริยธรรม ในการจัดการเรียนการสอนใน สถานศึกษา
- (๓) การสร้างความเข้มแข็ง ในสถาบันทางศาสนา
- (๔) การปลุกฝังค่านิยมและวัฒนธรรมโดยใช้ชุมชนเป็นฐาน
- (๕) การสร้างค่านิยมและวัฒนธรรมที่พึงประสงค์จากภาคธุรกิจ
- (๖) การใช้สื่อและ สื่อสารมวลชนในการปลุกฝังค่านิยมและวัฒนธรรมของคนในสังคม
- (๗) การส่งเสริม ให้คนไทยมีจิตสาธารณะและมีความรับผิดชอบต่อส่วนรวม

๒. การพัฒนาศักยภาพคนตลอดช่วงชีวิต มุ่งเน้นการพัฒนาคนเชิงคุณภาพ ในทุกช่วงวัย ประกอบด้วย

- (๑) ช่วงการตั้งครุฑ/ปฐมวัย เน้นการเตรียมความพร้อม ให้แก่พ่อแม่ก่อนการตั้งครุฑ
- (๒) ช่วงวัยเรียน/วัยรุ่น ปลุกฝังความเป็นคนดี มีวินัย พัฒนาทักษะการเรียนรู้ที่สอดคล้องกับ

ศตวรรษที่ ๒๑

- (๓) ช่วงวัยแรงงาน ยกระดับ ศักยภาพ ทักษะและสมรรถนะแรงงานสอดคล้องกับ ความ ต้องการของตลาด
- (๔) ช่วงวัยผู้สูงอายุ ส่งเสริมให้ผู้สูงอายุเป็นพลังในการขับเคลื่อนประเทศ

๓. ปฏิรูปกระบวนการเรียนรู้ที่ตอบสนองต่อการเปลี่ยนแปลงใน ศตวรรษที่ ๒๑ มุ่งเน้นผู้เรียนให้มี ทักษะการเรียนรู้และมีใจใฝ่เรียนรู้ตลอดเวลา โดย

- (๑) การปรับเปลี่ยนระบบการเรียนรู้ให้เอื้อต่อการพัฒนาทักษะสำหรับศตวรรษที่ ๒๑
- (๒) การเปลี่ยนโฉมบทบาท “ครู” ให้เป็นครูยุคใหม่
- (๓) การเพิ่มประสิทธิภาพระบบ บริหารจัดการศึกษาในทุกกระดับ ทุกประเภท
- (๔) การพัฒนาระบบการเรียนรู้ตลอดชีวิต

(๕) การสร้างความตื่นตัวให้คนไทยตระหนักถึงบทบาท ความรับผิดชอบ และการวาง ตำแหน่ง

ของประเทศไทยในภูมิภาคเอเชียอาคเนย์และประชาคมโลก

- (๖) การวาง พื้นฐานระบบรองรับการเรียนรู้โดยใช้ดิจิทัลแพลตฟอร์ม
- (๗) การสร้างระบบ การศึกษาเพื่อเป็นเลิศทางวิชาการระดับนานาชาติ

๔. การตระหนักถึงพหุปัญญาของมนุษย์ที่หลากหลาย โดย

- (๑) การพัฒนา และส่งเสริมพหุปัญญาผ่านครอบครัว ระบบสถานศึกษา สภาพแวดล้อม

รวมทั้งสื่อ ตั้งแต่ระดับปฐมวัย

(๒) การสร้างเส้นทางอาชีพ สภาพแวดล้อมการทำงาน และระบบ สนับสนุน ที่เหมาะสมสำหรับผู้มีความสามารถพิเศษผ่านกลไกต่าง ๆ

(๓) การดึงดูด กลุ่มผู้เชี่ยวชาญต่างชาติและคนไทยที่มีความสามารถในต่างประเทศให้มาสร้าง และ พัฒนาเทคโนโลยีและนวัตกรรมให้กับประเทศ

๕. การเสริมสร้างให้คนไทยมีสุขภาวะที่ดี ครอบคลุมทั้งด้านกาย ใจ สติปัญญา และสังคม โดย

(๑) การสร้างความรอบรู้ด้านสุขภาวะ

(๒) การป้องกันและ ควบคุมปัจจัยเสี่ยงที่คุกคามสุขภาวะ

(๓) การสร้างสภาพแวดล้อมที่เอื้อต่อการมีสุขภาวะ ที่ดี

(๔) การพัฒนาระบบบริการสุขภาพที่ทันสมัยสนับสนุนการสร้างสุขภาวะที่ดี

(๕) การส่งเสริมให้ชุมชนเป็นฐานในการสร้างสุขภาวะที่ดีในทุกพื้นที่

๖. การสร้างสภาพแวดล้อมที่เอื้อต่อการพัฒนาและเสริมสร้างศักยภาพ ทรัพยากรมนุษย์ โดย

(๑) การสร้างความอยู่ดีมีสุขของครอบครัวไทย

(๒) การส่งเสริม บทบาทการมีส่วนร่วมของภาครัฐ ภาคเอกชน องค์กรปกครองส่วนท้องถิ่น

ครอบครัว และชุมชนในการพัฒนาทรัพยากรมนุษย์

(๓) การปลูกฝังและพัฒนาทักษะนอก ห้องเรียน

(๔) การพัฒนาระบบฐานข้อมูลเพื่อการพัฒนาทรัพยากรมนุษย์

๗. การเสริมสร้างศักยภาพการกีฬาในการสร้างคุณค่าทางสังคมและ พัฒนาประเทศ โดย

(๑) การส่งเสริมการออกกำลังกาย และกีฬาขั้นพื้นฐานให้กลายเป็น วิถีชีวิต

(๒) การส่งเสริมให้ประชาชนมีส่วนร่วมในกิจกรรมออกกำลังกาย กีฬาและ นันทนาการ

(๓) การส่งเสริมการกีฬาเพื่อพัฒนาสู่ระดับอาชีพ

(๔) การพัฒนา บุคลากรด้านการกีฬาและนันทนาการเพื่อรองรับการเติบโตของอุตสาหกรรมกีฬา

ยุทธศาสตร์ชาติด้านการสร้างโอกาส และความเสมอภาคทางสังคม

ยุทธศาสตร์ชาติด้านการสร้างโอกาสและความเสมอภาคทางสังคม มีเป้าหมาย การพัฒนาที่สำคัญที่ให้ความสำคัญการดึงเอาพลังของภาคส่วนต่าง ๆ ทั้งภาคเอกชน ประชาสังคม ชุมชนท้องถิ่น มาร่วมขับเคลื่อน โดยการสนับสนุนการรวมตัวของ ประชาชนในการร่วมคิดร่วมทำเพื่อส่วนรวม การกระจายอำนาจและความรับผิดชอบ ไปสู่กลไกบริหารราชการแผ่นดินในระดับท้องถิ่น การเสริมสร้างความเข้มแข็งของชุมชน ในการจัดการตนเอง และการเตรียมความพร้อมของประชากรไทยทั้งในมิติสุขภาพ เศรษฐกิจ สังคม และสภาพแวดล้อมให้เป็นประชากรที่มีคุณภาพ สามารถพึ่งตนเอง และทำประโยชน์แก่ครอบครัว ชุมชน และสังคมให้นานที่สุด โดยรัฐให้หลักประกัน การเข้าถึงบริการและสวัสดิการที่มีคุณภาพอย่างเป็นธรรมและทั่วถึง

ตัวชี้วัด ประกอบด้วย

(๑) ความแตกต่างของรายได้และการเข้าถึงบริการ ภาครัฐระหว่างกลุ่มประชากร

(๒) ความก้าวหน้าของการพัฒนาคน

(๓) ความก้าวหน้า ในการพัฒนาจังหวัดในการเป็นศูนย์กลางความเจริญทางเศรษฐกิจ สังคม และ

เทคโนโลยี

(๔) คุณภาพชีวิตของประชากรสูงอายุ

โดยประเด็นยุทธศาสตร์ชาติด้าน การสร้างโอกาสและความเสมอภาคทางสังคม ประกอบด้วย ๔

ประเด็น ได้แก่

๑. การลดความเหลื่อมล้ำ สร้างความเป็นธรรมในทุกมิติ โดย
 - (๑) ปรับ โครงสร้างเศรษฐกิจฐานราก
 - (๒) ปฏิรูประบบภาษีและการคุ้มครองผู้บริโภค
 - (๓) กระจาย การถือครองที่ดินและการเข้าถึงทรัพยากร
 - (๔) เพิ่มผลิตภาพและคุ้มครองแรงงานไทย ให้เป็นแรงงานฝีมือที่มีคุณภาพและความริเริ่มสร้างสรรค์ มีความปลอดภัยในการทำงาน
 - (๕) สร้างหลักประกันทางสังคมที่ครอบคลุมและเหมาะสมกับคนทุกช่วงวัย ทุกเพศภาวะ และทุกกลุ่ม
 - (๖) ลงทุนทางสังคมแบบมุ่งเป้าเพื่อช่วยเหลือกลุ่มคนยากจนและกลุ่ม ผู้ด้อยโอกาสโดยตรง
 - (๗) สร้างความเป็นธรรมในการเข้าถึงบริการสาธารณสุข และการศึกษา โดยเฉพาะสำหรับผู้มีรายได้น้อยและกลุ่มผู้ด้อยโอกาส
 - (๘) สร้าง ความเป็นธรรมในการเข้าถึงกระบวนการยุติธรรมอย่างทั่วถึง
๒. การกระจายศูนย์กลางความเจริญทางเศรษฐกิจ สังคมและเทคโนโลยี โดย
 - (๑) พัฒนาศูนย์กลางความเจริญทางเศรษฐกิจ สังคมและเทคโนโลยีในภูมิภาค
 - (๒) กำหนดแผนพัฒนาเศรษฐกิจและสังคมของแต่ละกลุ่มจังหวัดในมิติต่าง ๆ
 - (๓) จัดระบบเมืองที่เอื้อต่อการสร้างชีวิตและสังคมที่มีคุณภาพและปลอดภัย ให้สามารถตอบสนองต่อสังคมสูงวัยและแนวโน้มของการขยายตัวของเมืองในอนาคต
 - (๔) ปรับ โครงสร้างและแก้ไขกฎหมายระเบียบบริหารราชการแผ่นดิน เพื่อวางระบบและกลไกการบริหารงานในระดับภาค กลุ่มจังหวัด
 - (๕) สนับสนุนการพัฒนาพื้นที่บนฐานข้อมูล ความรู้ เทคโนโลยีและนวัตกรรม
 - (๖) การพัฒนากำลังแรงงานในพื้นที่
๓. การเสริมสร้างพลังทางสังคม โดย
 - (๑) สร้างสังคมเข้มแข็งที่แบ่งปัน ไม่ทอดทิ้งกัน และมีคุณธรรม โดยสนับสนุนการรวมตัวและดึงพลังของภาคส่วนต่างๆ
 - (๒) การรองรับสังคมสูงวัยอย่างมีคุณภาพ
 - (๓) สนับสนุนความร่วมมือระหว่างภาครัฐ ภาคเอกชน ภาควิชาการ ภาคประชาสังคมและภาคประชาชน
 - (๔) ส่งเสริมความเสมอภาคทางเพศและบทบาทของสตรีในการสร้างสรรค์สังคม
 - (๕) สนับสนุนการพัฒนาบน ฐานทุนทางสังคมและวัฒนธรรม
 - (๖) สนับสนุนการพัฒนาเทคโนโลยีสารสนเทศ และสื่อสร้างสรรค์ เพื่อรองรับสังคมยุคดิจิทัล
๔. การเพิ่มขีดความสามารถของชุมชนท้องถิ่นในการพัฒนา การพึ่ง ตนเองและการจัดการตนเอง โดย
 - (๑) ส่งเสริมการปรับพฤติกรรมในระดับครัวเรือน ให้มีขีดความสามารถในการจัดการวางแผนชีวิต สุขภาพ ครอบครัว การเงินและอาชีพ
 - (๒) เสริมสร้างศักยภาพของชุมชนในการพึ่งตนเองและการพึ่งพากันเอง
 - (๓) สร้างการ มีส่วนร่วมของภาคส่วนต่าง ๆ เพื่อสร้างประชาธิปไตยชุมชน
 - (๔) สร้างภูมิคุ้มกัน ทางปัญญาให้กับชุมชน

ยุทธศาสตร์ชาติด้านการสร้างการเติบโต บนคุณภาพชีวิตที่เป็นมิตรต่อสิ่งแวดล้อม

ยุทธศาสตร์ชาติด้านการสร้างการเติบโตบนคุณภาพชีวิตที่เป็นมิตร ต่อ สิ่งแวดล้อม มีเป้าหมายการพัฒนาที่สำคัญเพื่อนำไปสู่การบรรลุเป้าหมายการพัฒนาที่ยั่งยืนในทุกมิติ ทั้งมิติด้านสังคม เศรษฐกิจ สิ่งแวดล้อม ธรรมชาติ และความเป็นหุ้นส่วนความร่วมมือระหว่างกันทั้งภายในและภายนอกประเทศอย่างบูรณาการ ใช้พื้นที่ เป็นตัวตั้งในการกำหนดกลยุทธ์และแผนงาน และการให้ทุกฝ่ายที่เกี่ยวข้องได้เข้ามา มีส่วนร่วมในแบบทางตรงให้มากที่สุดเท่าที่จะเป็นไปได้ โดยเป็นการดำเนินการบน พื้นฐานการเติบโตร่วมกัน ไม่ว่าจะ เป็นทางเศรษฐกิจ สิ่งแวดล้อม และคุณภาพชีวิต โดยให้ความสำคัญกับการสร้างสมดุลทั้ง ๓ ด้าน อันจะนำไปสู่ความยั่งยืนเพื่อคนรุ่น ต่อไปอย่างแท้จริง

ตัวชี้วัด ประกอบด้วย

(๑) พื้นที่สีเขียวที่เป็นมิตรกับสิ่งแวดล้อม

(๒) สภาพแวดล้อมและทรัพยากรธรรมชาติที่เสื่อมโทรมได้รับการฟื้นฟู

(๓) การเติบโตที่เป็นมิตร กับสิ่งแวดล้อม

(๔) ปริมาณก๊าซเรือนกระจก มูลค่าเศรษฐกิจฐานชีวภาพ

โดยประเด็นยุทธศาสตร์ชาติด้านการสร้างการเติบโตบนคุณภาพชีวิตที่เป็นมิตรต่อ สิ่งแวดล้อม ประกอบด้วย ๖ ประเด็น ได้แก่

๑. สร้างการเติบโตอย่างยั่งยืนบนสังคมเศรษฐกิจสีเขียว โดย

(๑) เพิ่มมูลค่า ของเศรษฐกิจฐานชีวภาพให้สอดคล้องกับยุทธศาสตร์ด้านการสร้าง

ความสามารถ ในการแข่งขัน

(๒) อนุรักษ์และฟื้นฟูความหลากหลายทางชีวภาพในและนอกถิ่นกำเนิด

(๓) อนุรักษ์และฟื้นฟูแม่น้ำลำคลองและแหล่งน้ำธรรมชาติทั่วประเทศ

(๔) รักษาและเพิ่ม พื้นที่สีเขียวที่เป็นมิตรกับสิ่งแวดล้อม

(๕) ส่งเสริมการบริโภคและการผลิตที่ยั่งยืน

๒. สร้างการเติบโตอย่างยั่งยืนบนสังคมเศรษฐกิจภาคทะเล โดย

(๑) เพิ่ม มูลค่าของเศรษฐกิจฐานชีวภาพทางทะเล

(๒) ปรับปรุง ฟื้นฟู และสร้างใหม่ทรัพยากร ทางทะเลและชายฝั่งทั้งระบบ

(๓) ฟื้นฟูชายหาดที่เป็นแหล่งท่องเที่ยว ชายฝั่งทะเลได้รับ การป้องกันและแก้ไขทั้งระบบ และ

มีนโยบายการจัดการชายฝั่งแบบบูรณาการอย่างเป็น องค์กรร่วม

(๔) พัฒนาและเพิ่มสัดส่วนกิจกรรมทางทะเลที่เป็นมิตรต่อสิ่งแวดล้อม

๓. สร้างการเติบโตอย่างยั่งยืนบนสังคมที่เป็นมิตรต่อสภาพภูมิอากาศ โดย

(๑) ลดการปล่อยก๊าซเรือนกระจก

(๒) มีการปรับตัวเพื่อลดความสูญเสียและเสียหาย จากภัยธรรมชาติและผลกระทบที่เกี่ยวข้องกับการเปลี่ยนแปลงสภาพภูมิอากาศ

(๓) มุ่งเป้าสู่การลงทุนที่เป็นมิตรต่อสภาพภูมิอากาศในการพัฒนาโครงสร้างพื้นฐาน ของภาครัฐ

และภาคเอกชน

(๔) พัฒนาและสร้างระบบรับมือปรับตัวต่อโรคอุบัติใหม่ และโรคอุบัติซ้ำที่เกิดจากการ

เปลี่ยนแปลงภูมิอากาศ

๔. พัฒนาพื้นที่เมือง ชนบท เกษตรกรรมและอุตสาหกรรมเชิงนิเวศ มุ่งเน้น ความเป็นเมืองที่เติบโตอย่างต่อเนือง โดย

(๑) จัดทำแผนผังภูมินิเวศเพื่อการพัฒนา เมือง ชนบท พื้นที่เกษตรกรรมและอุตสาหกรรม รวมถึงพื้นที่อนุรักษ์ตามศักยภาพ และความเหมาะสมทางภูมินิเวศอย่างเป็นเอกภาพ

(๒) พัฒนาพื้นที่เมือง ชนบท เกษตรกรรม และ อุตสาหกรรมเชิงนิเวศ ที่มีการบริหารจัดการ ตามแผนผังภูมินิเวศ อย่างยั่งยืน

(๓) จัดการมลพิษที่มีผลกระทบต่อสิ่งแวดล้อม และสารเคมีในภาคเกษตร ทั้งระบบ ให้เป็นไปตามมาตรฐานสากลและค่ามาตรฐานสากล

(๔) ส่งเสริมรักษา อนุรักษ์ พื้นฟู และพัฒนาทรัพยากรธรรมชาติ มรดกทางสถาปัตยกรรมและ ศิลปวัฒนธรรม อัตลักษณ์ และวิถีชีวิตพื้นถิ่นบนฐานธรรมชาติ และฐานวัฒนธรรมอย่างยั่งยืน

(๕) พัฒนา เครือข่ายองค์กรพัฒนาเมืองและชุมชน รวมทั้งกลุ่มอาสาสมัคร ด้วยกลไกการมีส่วนร่วม ของทุกภาคส่วนในท้องถิ่น

(๖) เสริมสร้างระบบสาธารณสุขและอนามัยสิ่งแวดล้อม และยกระดับความสามารถในการ ป้องกันโรคอุบัติใหม่และอุบัติซ้ำ

๕. พัฒนาความมั่นคงน้ำ พลังงาน และเกษตรที่เป็นมิตรต่อสิ่งแวดล้อม โดย

(๑) พัฒนาการจัดการน้ำเชิงลุ่มน้ำทั้งระบบเพื่อเพิ่มความมั่นคงด้านน้ำของประเทศ

(๒) เพิ่มผลผลิตของน้ำทั้งระบบในการใช้น้ำอย่างประหยัด รู้คุณค่า และสร้างมูลค่าเพิ่ม จาก การใช้น้ำให้ทัดเทียมกับระดับสากล

(๓) พัฒนาความมั่นคงพลังงานของประเทศ และส่งเสริมการใช้พลังงานที่เป็นมิตรต่อ สิ่งแวดล้อม

(๔) เพิ่มประสิทธิภาพการใช้พลังงาน โดยลดความเข้มข้นของการใช้พลังงาน

(๕) พัฒนาความมั่นคงด้านการเกษตร และอาหารของประเทศและชุมชน ในมิติปริมาณ คุณภาพ ราคาและการเข้าถึงอาหาร

๖. ยกระดับกระบวนการทัศน์เพื่อกำหนดอนาคตประเทศ โดย

(๑) ส่งเสริม คุณลักษณะและพฤติกรรมที่พึงประสงค์ด้านสิ่งแวดล้อมและคุณภาพชีวิตที่ดีของ คนไทย

(๒) พัฒนาเครื่องมือ กลไกและระบบยุติธรรม และระบบประชาธิปไตย สิ่งแวดล้อม

(๓) จัดโครงสร้างเชิงสถาบันเพื่อจัดการประเด็นร่วม ด้านการบริหารจัดการ ทรัพยากรธรรมชาติและสิ่งแวดล้อมที่สำคัญ

(๔) พัฒนาและดำเนินโครงการ ที่ยกระดับกระบวนการทัศน์ เพื่อกำหนดอนาคตประเทศ ด้าน ทรัพยากรธรรมชาติและ สิ่งแวดล้อม และวัฒนธรรม บนหลักของการมีส่วนร่วม และธรรมาภิบาล

ยุทธศาสตร์ชาติด้านการปรับสมดุล และพัฒนาระบบการบริหารจัดการภาครัฐ

ยุทธศาสตร์ชาติด้านการปรับสมดุลและพัฒนาระบบการบริหารจัดการภาครัฐ มีเป้าหมายการพัฒนาที่สำคัญเพื่อปรับเปลี่ยนภาครัฐที่ยึดหลัก “ภาครัฐของประชาชน เพื่อประชาชนและประโยชน์ส่วนรวม” โดย ภาครัฐต้องมีขนาดที่เหมาะสมกับบทบาท ภารกิจ แยกแยะบทบาทหน่วยงานของรัฐที่ทำหน้าที่ในการกำกับหรือ ในการให้บริการ ยึดหลักธรรมาภิบาล ปรับวัฒนธรรมการทำงานให้มุ่งผลสัมฤทธิ์และผลประโยชน์ ส่วนรวม มีความทันสมัย และพร้อมที่จะปรับตัวให้ทันต่อการเปลี่ยนแปลงของโลก อยู่ตลอดเวลา โดยเฉพาะอย่างยิ่งการนำ นวัตกรรม เทคโนโลยีข้อมูลขนาดใหญ่ ระบบ การทำงานที่เป็นดิจิทัลเข้ามาประยุกต์ใช้อย่างคุ้มค่า และ ปฏิบัติงานเทียบได้กับ มาตรฐานสากล รวมทั้งมีลักษณะเปิดกว้าง เชื่อมโยงถึงกันและเปิดโอกาสให้ทุกภาคส่วน เข้ามามีส่วนร่วมเพื่อตอบสนองความต้องการของประชาชนได้อย่างสะดวก รวดเร็ว และโปร่งใส โดยทุกภาคส่วน

ในสังคมต้องร่วมกันปลูกฝังค่านิยมความซื่อสัตย์สุจริต ความมัธยัสถ์ และสร้างจิตสำนึกในการปฏิเสธไม่ยอมรับการทุจริตประพฤติมิชอบอย่าง สิ้นเชิง นอกจากนี้ กฎหมายต้องมีความชัดเจน มีเพียงเท่าที่จำเป็น มีความทันสมัย มีความเป็นสากล มีประสิทธิภาพ และนำไปสู่การลดความเหลื่อมล้ำและเอื้อต่อการ พัฒนา โดยกระบวนการยุติธรรมมีการบริหารที่มีประสิทธิภาพ เป็นธรรม ไม่เลือกปฏิบัติ และการอำนวยความสะดวกตามหลักนิติธรรม

ตัวชี้วัด ประกอบด้วย

- (๑) ระดับความพึงพอใจของประชาชนต่อการให้บริการ สาธารณะของภาครัฐ
- (๒) ประสิทธิภาพของการบริการภาครัฐ
- (๓) ระดับความโปร่งใส การทุจริต ประพฤติมิชอบ
- (๔) ความเสมอภาคในกระบวนการยุติธรรม

โดยประเด็น ยุทธศาสตร์ชาติด้านการปรับสมดุลและพัฒนาระบบการบริหารจัดการภาครัฐ ประกอบด้วย ๘ ประเด็น ได้แก่

๑. ภาครัฐที่ยึดประชาชนเป็นศูนย์กลาง ตอบสนองความต้องการ และ ให้บริการอย่างสะดวกรวดเร็ว โปร่งใส โดย

- (๑) การให้บริการสาธารณะของภาครัฐ ได้มาตรฐานสากลและเป็นระดับแนวหน้าของภูมิภาค
- (๒) ภาครัฐมีความเชื่อมโยง ในการให้บริการสาธารณะต่าง ๆ ผ่านการนำเทคโนโลยีดิจิทัลมา

ประยุกต์ใช้

๒. ภาครัฐบริหารงานแบบบูรณาการโดยมียุทธศาสตร์ชาติเป็นเป้าหมาย และเชื่อมโยงการพัฒนาในทุก ระดับ ทุกประเด็น ทุกภารกิจ และทุกพื้นที่ โดย

- (๑) ให้ ยุทธศาสตร์ชาติเป็นกลไกขับเคลื่อนการพัฒนาประเทศ
- (๒) ระบบการเงินการคลังประเทศสนับสนุนการขับเคลื่อนยุทธศาสตร์ชาติ
- (๓) ระบบติดตามประเมินผลที่สะท้อน การบรรลุเป้าหมายยุทธศาสตร์ชาติในทุกระดับ

๓. ภาครัฐมีขนาดเล็ก gọn เหมาะสมกับภารกิจ ส่งเสริมให้ประชาชนและ ทุกภาคส่วนมีส่วนร่วมในการ พัฒนาประเทศ โดย

- (๑) ภาครัฐมีขนาดที่เหมาะสม
- (๒) ทุกภาคส่วนมีส่วนร่วมในการพัฒนาประเทศ
- (๓) ส่งเสริมการกระจายอำนาจ และสนับสนุนบทบาทชุมชนท้องถิ่นให้องค์กรปกครองส่วน

ท้องถิ่นเป็นหน่วยงานที่มี สมรรถนะสูง ตั้งอยู่บนหลักธรรมาภิบาล

๔. ภาครัฐมีความทันสมัย โดย

- (๑) องค์กรภาครัฐมีความยืดหยุ่นเหมาะสมกับ บริบทการพัฒนาประเทศ
- (๒) พัฒนาและปรับระบบวิธีการปฏิบัติราชการให้ทันสมัย

๕. บุคลากรภาครัฐเป็นคนดีและเก่ง ยึดหลักคุณธรรม จริยธรรม มีจิตสำนึก มีความสามารถสูง มุ่งมั่น และเป็นมืออาชีพ โดย

- (๑) ภาครัฐมีการบริหารกำลังคนที่มี ความคล่องตัว ยึดระบบคุณธรรม
- (๒) บุคลากรภาครัฐยึดค่านิยมในการทำงานเพื่อ ประชาชน มีคุณธรรม และมีการพัฒนาตาม

เส้นทางความก้าวหน้าในอาชีพ

๖. ภาครัฐมีความโปร่งใส ปลอดการทุจริตและประพฤติมิชอบ โดย

- (๑) ประชาชนและภาคีต่าง ๆ ในสังคมร่วมมือกันในการป้องกันการทุจริตและประพฤติ มิชอบ
- (๒) บุคลากรภาครัฐยึดมั่นในหลักคุณธรรม จริยธรรมและความซื่อสัตย์สุจริต

(ก) การปราบปรามการทุจริตประพฤติมิชอบมีประสิทธิภาพมีความเด็ดขาด เป็นธรรม และตรวจสอบได้

(ข) การบริหารจัดการการป้องกันและปราบปรามการทุจริตอย่าง เป็นระบบแบบบูรณาการ

๗. กฎหมายมีความสอดคล้องเหมาะสมกับบริบทต่างๆ และมีเท่าที่จำเป็น โดย

(๑) ภาครัฐจัดให้มีกฎหมายที่สอดคล้องและเหมาะสมกับบริบทต่าง ๆ ที่เปลี่ยนแปลง

(๒) มีกฎหมายเท่าที่จำเป็น

(๓) การบังคับใช้กฎหมายอย่างมีประสิทธิภาพ เท่าเทียม มีการเสริมสร้างประสิทธิภาพ

การใช้กฎหมาย

๘. กระบวนการยุติธรรมเคารพสิทธิมนุษยชนและปฏิบัติต่อประชาชน โดยเสมอภาค โดย

(๑) บุคลากรและหน่วยงานในกระบวนการยุติธรรมเคารพและยึดมั่น ในหลักประชาธิปไตย เคารพศักดิ์ศรีความเป็นมนุษย์ที่พึงได้รับการปฏิบัติอย่างเท่าเทียม

(๒) ทุกหน่วยงานในกระบวนการยุติธรรม มีบทบาทเชิงรุกร่วมกันในทุกขั้นตอน ของการค้นหาความจริง

(๓) หน่วยงานในกระบวนการยุติธรรมทั้งทางแพ่ง อาญา และปกครองมีเป้าหมายและ ยุทธศาสตร์ร่วมกัน

(๔) ส่งเสริมระบบยุติธรรมทางเลือก ระบบยุติธรรมชุมชน และการมีส่วนร่วมของประชาชนใน กระบวนการยุติธรรม

(๕) พัฒนามาตรการอื่นแทนโทษทางอาญา

๑.๒ แผนพัฒนาเศรษฐกิจและสังคมแห่งชาติ ฉบับที่ ๑๒

เนื่องด้วยในการจัดทำแผนพัฒนาท้องถิ่นขององค์การปกครองส่วนท้องถิ่นนั้น จะต้องสอดคล้องกับ แผนยุทธศาสตร์พัฒนาขององค์การปกครองส่วนท้องถิ่น โดยแผนยุทธศาสตร์การพัฒนาจะต้องสอดคล้องกับ แผนพัฒนาเศรษฐกิจและสังคมแห่งชาติ

ดังนั้น เพื่อให้การจัดทำแผนพัฒนาท้องถิ่น (พ.ศ.๒๕๖๖ – ๒๕๗๐) ขององค์การบริหารส่วนตำบล โป่งน้ำร้อน มีความสอดคล้องกับทิศทางแผนพัฒนาเศรษฐกิจและสังคมแห่งชาติ ฉบับที่ ๑๒ องค์การบริหารส่วน ตำบล จึงได้นำทิศทางของแผนพัฒนาเศรษฐกิจและสังคมแห่งชาติดังกล่าวมาประกอบในการจัดทำแผนพัฒนา ท้องถิ่นให้เหมาะสมกับสภาพการณ์ขององค์การบริหารส่วนตำบล ซึ่งทิศทางของแผนพัฒนาเศรษฐกิจและสังคม แห่งชาติ ฉบับที่ ๑๒ ยุทธศาสตร์ในแผนพัฒนาเศรษฐกิจและสังคมแห่งชาติ ฉบับที่ ๑๒ มีทั้งหมด ๑๐ ยุทธศาสตร์ โดยมี ๖ ยุทธศาสตร์ตามกรอบ ยุทธศาสตร์ชาติ ๒๐ ปี และอีก ๔ ยุทธศาสตร์ที่เป็นปัจจัยสนับสนุน ดังนี้

๑. ยุทธศาสตร์การเสริมสร้างและพัฒนาศักยภาพทุนมนุษย์

ทุนมนุษย์ของประเทศไทยยังมีปัญหาใน ด้านคุณภาพคนในแต่ละช่วงวัย โดยผลลัพธ์ทางการศึกษาของ เด็กวัยเรียนค่อนข้างต่ำ การพัฒนาความรู้และ ทักษะของแรงงานไม่ตรงกับตลาดงาน ในขณะที่คนไทยจำนวนไม่ น้อยยังไม่สามารถคิดรองและเลือกรับวัฒนธรรมได้อย่างเหมาะสม ซึ่งส่งผลกระทบต่อวิกฤตการณ์ ทศนคติ และ พฤติกรรมในการดำเนินชีวิต การพัฒนาใน ระยะต่อไปจึงต้องให้ความสำคัญกับการวางรากฐานการพัฒนาคนให้ มีความสมบูรณ์ เพื่อให้คนไทยมีทัศนคติ และพฤติกรรมตามบรรทัดฐานที่ดีของสังคม ได้รับการศึกษาที่มี คุณภาพสูงตามมาตรฐานสากล และสามารถ เรียนรู้ด้วยตนเองอย่างต่อเนื่อง มีสุขภาวะที่ดีขึ้น คนทุกช่วงวัยมี ทักษะ ความรู้ และความสามารถเพิ่มขึ้น รวมทั้งสถาบันทางสังคมมีความเข้มแข็งและมีส่วนร่วมในการพัฒนา ประเทศเพิ่มขึ้น

แนวทางการพัฒนาที่สำคัญ ประกอบด้วย

(๑) ปรับเปลี่ยนค่านิยมคนไทยให้มีคุณธรรม จริยธรรม มีวินัย จิตสาธารณะ และพฤติกรรมที่พึงประสงค์ อาทิ ส่งเสริมให้มีกิจกรรมการเรียนการสอนทั้งใน และนอกห้องเรียนที่สอดแทรกคุณธรรม จริยธรรม ความมีระเบียบวินัย และจิตสาธารณะ

(๒) พัฒนาศักยภาพ คนให้มีทักษะ ความรู้ และความสามารถในการดำรงชีวิตอย่างมีคุณค่า อาทิ ส่งเสริมเด็กปฐมวัยให้มีการพัฒนา ทักษะทางสมองและทางสังคมที่เหมาะสม เด็กวัยเรียนและวัยรุ่นมีทักษะการคิดวิเคราะห์อย่างเป็นระบบ

(๓) ยกระดับคุณภาพการศึกษาและการเรียนรู้ตลอดชีวิต อาทิ ปรับระบบบริหารจัดการสถานศึกษาขนาดเล็ก ให้มีการจัดทรัพยากรร่วมกันให้มีขนาดและจำนวนที่เหมาะสม ปรับปรุงแหล่งเรียนรู้ในชุมชนให้เป็นแหล่ง เรียนรู้เชิงสร้างสรรค์และมีชีวิต

(๔) ลดปัจจัยเสี่ยงด้านสุขภาพและให้ทุกภาคส่วนคำนึงถึงผลกระทบต่อสุขภาพ อาทิ ส่งเสริมให้มีกิจกรรมทางสุขภาพและโภชนาการที่เหมาะสมกับวัย ปรับปรุงมาตรการทางกฎหมายและ ภาษีในการควบคุมผลิตภัณฑ์ที่ส่งผลเสียต่อสุขภาพ

(๕) เพิ่มประสิทธิภาพการบริหารจัดการระบบสุขภาพ ภาครัฐและปรับระบบการเงินการคลังด้านสุขภาพ อาทิ ปรับระบบบริหารจัดการทรัพยากรร่วมกันระหว่าง สถานพยาบาลทุกสังกัดในเขตพื้นที่สุขภาพ

(๖) พัฒนาระบบการดูแลและสร้างสภาพแวดล้อมที่เหมาะสมกับ สังคมสูงวัย อาทิ ผลักดันให้มีกฎหมายการดูแลผู้สูงอายุระยะยาว

(๗) ผลักดันให้สถาบันทางสังคมมีส่วนร่วม ร่วมพัฒนาประเทศอย่างเข้มแข็ง อาทิ กำหนดมาตรการดูแลครอบครัวที่เปราะบาง และส่งเสริม สถาบันการศึกษาให้เป็นแหล่งบริการความรู้ทางวิชาการที่ทุกคนเข้าถึงได้

๒. ยุทธศาสตร์การสร้างความเป็นธรรมและลดความเหลื่อมล้ำในสังคม

การพัฒนา ในช่วงที่ผ่านมาทำให้สังคมไทยก้าวหน้าไปหลายด้าน แต่การแก้ปัญหาความเหลื่อมล้ำและสร้างความเป็นธรรม ในสังคมไทยมีความคืบหน้าช้า ทั้งเรื่องความแตกต่างของรายได้ระหว่างกลุ่มประชากร ความแตกต่างของ คุณภาพการบริการภาครัฐ รวมทั้งข้อจำกัดในการเข้าถึงกระบวนการยุติธรรมและเทคโนโลยีของกลุ่ม ผู้ด้อยโอกาสและกลุ่มที่อยู่ในพื้นที่ห่างไกล

ดังนั้น การพัฒนาในระยะต่อไป จึงจำเป็นต้องมุ่งลดปัญหาความ เหลื่อมล้ำด้านรายได้ของกลุ่มคนที่มีฐานะทางเศรษฐกิจสังคมที่แตกต่างกัน แก้ไขปัญหาความยากจน เพิ่ม โอกาสการเข้าถึงบริการพื้นฐานทางสังคมของภาครัฐ รวมทั้งเพิ่มศักยภาพชุมชนและเศรษฐกิจฐานรากให้มี ความเข้มแข็ง เพื่อให้ชุมชนพึ่งพาตนเองและได้รับส่วนแบ่งผลประโยชน์ทางเศรษฐกิจมากขึ้น

แนวทางการพัฒนาสำคัญ ประกอบด้วย

(๑) การเพิ่มโอกาสให้กับกลุ่มเป่าหมาย ประชากรร้อยละ ๔๐ ที่มีรายได้ต่ำที่สุดสามารถเข้าถึงบริการที่มีคุณภาพของรัฐและมีอาชีพ อาทิ ขยายโอกาส การเข้าถึงการศึกษาที่มีคุณภาพให้แก่เด็กและเยาวชนที่ด้อยโอกาสทางการศึกษาอย่างต่อเนื่อง โดยให้การดูแล นักเรียนที่ครอบครัวตั้งแต่การสร้างรายได้ของครัวเรือน สนับสนุนค่าเดินทางไปยังสถานศึกษา ให้ทุนการศึกษา ต่อระดับสูง

(๒) การกระจายการให้บริการภาครัฐทั้งด้านการศึกษา สาธารณสุข และสวัสดิการที่มีคุณภาพให้ครอบคลุมและทั่วถึง อาทิ บริหารจัดการการให้บริการสาธารณสุขที่มีคุณภาพให้ครอบคลุมทุกพื้นที่ ผ่านการพัฒนาระบบส่งต่อผู้ป่วยทั้งในระดับจังหวัด ภาค และระดับประเทศให้มีประสิทธิภาพมากขึ้น

(๓) เสริมสร้างศักยภาพชุมชน การพัฒนาเศรษฐกิจชุมชนและการสร้างความเข้มแข็งการเงินฐานรากตามหลักปรัชญาของเศรษฐกิจพอเพียง เพื่อให้ชุมชนสามารถพึ่งพาตนเองได้ มีสิทธิในการจัดการทุนที่ดินและ

ทรัพยากร ภายในชุมชน อาทิ สนับสนุนการให้ความรู้ในการบริหารจัดการทางการเงินแก่ชุมชนและครัวเรือน การปรับ องค์การการเงินของชุมชนให้ทำหน้าที่เป็นสถาบันการเงินในระดับหมู่บ้าน/ตำบลที่ทำหน้าที่ทั้งการให้ กู้ยืมและ การออม และจัดตั้งโครงข่ายการเงินฐานรากโดยมีธนาคารออมสินและธนาคารเพื่อการเกษตรและ สหกรณ์เป็น แม่ข่าย

๓. ยุทธศาสตร์การสร้างเสริมความเข้มแข็งทางเศรษฐกิจและแข่งขันได้อย่างยั่งยืน

เศรษฐกิจไทยขยายตัวต่ำกว่าศักยภาพอย่างต่อเนื่องเป็นเวลาหลายปี ทั้งจากผลกระทบของเศรษฐกิจ โลกซบเซา และข้อจำกัดภายในประเทศเองที่เป็นอุปสรรคต่อการเพิ่มผลิตภาพและขีดความสามารถในการ แข่งขัน รวมทั้ง ฐานเศรษฐกิจภายในประเทศขยายตัวช้า

การพัฒนา ๕ ปีต่อจากนี้ไป จึงเน้นให้เศรษฐกิจเติบโตได้ตามศักยภาพและมีเสถียรภาพ ภาคส่งออกมี การพัฒนาจนสามารถขยายตัวและเป็นกลไกสำคัญในการขับเคลื่อนเศรษฐกิจไทย ผลิตภาพการ ผลิตของ ประเทศเพิ่มขึ้น การลงทุนภาครัฐและเอกชนมีการขยายตัวอย่างต่อเนื่องและมาจากความร่วมมือกัน มากขึ้น ประชาชนและผู้ประกอบการเข้าสู่ระบบภาษีมากขึ้น และประเทศไทยมีขีดความสามารถในการแข่งขัน ทาง เศรษฐกิจสูงขึ้น นอกจากนี้ ยังเน้นให้เศรษฐกิจรายสาขามีการเติบโตอย่างเข้มแข็ง ภาคการเกษตรเน้น เกษตรกรรมยั่งยืนและให้เกษตรกรมีรายได้เพิ่มขึ้น มีการพัฒนาเมืองอุตสาหกรรมนิเวศ การท่องเที่ยวสามารถ ทำรายได้และแข่งขันได้มากขึ้น วิสาหกิจขนาดกลางและขนาดย่อมมีบทบาทต่อระบบเศรษฐกิจมากขึ้น ภาค การเงินมีประสิทธิภาพเพิ่มขึ้น

แนวทางการพัฒนาที่สำคัญ ประกอบด้วย

(๑) การบริหารจัดการเศรษฐกิจ ส่วนรวม ทั้งในด้านการคลัง อาทิ เพิ่มประสิทธิภาพการจัดแผนงาน โครงการ การจัดสรรงบประมาณ การ บริหาร และการตรวจสอบกระบวนการงบประมาณ และด้านการเงิน อาทิ เพิ่มประสิทธิภาพของระบบการเงิน และสถาบันการเงินทั้งในตลาดเงินและตลาดทุนให้สามารถสนับสนุน การขยายตัวทางเศรษฐกิจ

(๒) การ เสริมสร้างและพัฒนาขีดความสามารถในการแข่งขันของภาคการผลิตและบริการ มุ่งเน้นการ สร้างความ เชื่อมโยงของห่วงโซ่มูลค่าระหว่างภาคเกษตร อุตสาหกรรม บริการ และการค้าการลงทุน เพื่อ ยกระดับ ศักยภาพในการแข่งขันของประเทศ โดยยกระดับการผลิตสินค้าเกษตรและอาหารเข้าสู่ระบบมาตรฐาน ต่อ ยอดความเข้มแข็งของอุตสาหกรรมที่มีศักยภาพปัจจุบันเพื่อยกระดับไปสู่อุตสาหกรรมที่ใช้เทคโนโลยีขั้นสูง วาง อนาคตรากฐานการพัฒนาอุตสาหกรรม เสริมสร้างขีดความสามารถการแข่งขันในเชิงธุรกิจของภาคบริการ ปรับปรุงแก้ไขกฎหมายและกฎระเบียบเพื่อส่งเสริมการค้าที่เป็นธรรมและอำนวยความสะดวกด้านการค้า การ ลงทุน

๔. ยุทธศาสตร์การเติบโตที่เป็นมิตรกับสิ่งแวดล้อมเพื่อการพัฒนาที่ยั่งยืน

ปัจจุบันสภาพ ทรัพยากรธรรมชาติและสิ่งแวดล้อมกำลังเป็นจุดอ่อนสำคัญต่อการรักษาฐานการผลิต และการให้บริการ รวมทั้ง การดำรงชีวิตของคนไทย ซึ่งปัญหาดังกล่าวเกิดจากการลดลงของพื้นที่ป่าไม้ ทรัพยากรดินเสื่อมโทรม ความ หลากหลายทางชีวภาพถูกคุกคาม ความเสี่ยงในการขาดแคลนทรัพยากรน้ำใน อนาคต ปัญหาสิ่งแวดล้อมเพิ่ม สูงขึ้นตามการขยายตัวของเศรษฐกิจและชุมชนเมือง การเปลี่ยนแปลงสภาพ ภูมิอากาศและภัยพิบัติทาง ธรรมชาติมีความผันผวนและรุนแรงมากขึ้น และข้อตกลงระหว่างประเทศเกี่ยวกับการ เปลี่ยนแปลงสภาพ ภูมิอากาศทวีความเข้มข้น ซึ่งจะส่งผลต่อแนวทางการพัฒนาประเทศในอนาคต

ดังนั้น การพัฒนาในระยะต่อไปจึงมุ่งเน้นการรักษาและฟื้นฟูฐานทรัพยากรธรรมชาติ การสร้างความ มั่นคงด้านน้ำ และการบริหารจัดการทรัพยากรน้ำให้มีประสิทธิภาพ การสร้างคุณภาพ สิ่งแวดล้อมที่ดี ลดมลพิษ และลดผลกระทบต่อสุขภาพของประชาชนและระบบนิเวศ การเพิ่มประสิทธิภาพการ ลดก๊าซเรือนกระจกและ

ขีดความสามารถในการปรับตัวต่อการเปลี่ยนแปลงสภาพภูมิอากาศ และการเพิ่ม ประสิทธิภาพการบริหารจัดการเพื่อลดความเสี่ยงจากภัยพิบัติ และลดความสูญเสียในชีวิตและทรัพย์สินที่เกิด จากสาธารณภัย

แนวทางการพัฒนาสำคัญ ประกอบด้วย

(๑) การรักษาฟื้นฟูทรัพยากรธรรมชาติ สร้าง สมดุลของการอนุรักษ์และใช้ประโยชน์อย่างยั่งยืนและเป็นธรรม

(๒) เพิ่มประสิทธิภาพการบริหารจัดการ ทรัพยากรน้ำ เพื่อให้เกิดความมั่นคง สมดุล และยั่งยืน

(๓) การแก้ไขปัญหาวิกฤตสิ่งแวดล้อม

(๔) ส่งเสริมการ ผลิตและการบริโภคที่เป็นมิตรกับสิ่งแวดล้อม

(๕) สนับสนุนการลดการปล่อยก๊าซเรือนกระจก และเพิ่มขีด ความสามารถในการปรับตัวต่อการเปลี่ยนแปลงสภาพภูมิอากาศ

(๖) การบริหารจัดการเพื่อลดความเสี่ยงด้านภัย พิบัติ

(๗) การพัฒนาระบบการบริหารจัดการและกลไกแก้ไขปัญหาความขัดแย้งด้านทรัพยากรธรรมชาติและสิ่งแวดล้อม

(๘) การพัฒนาความร่วมมือด้านสิ่งแวดล้อมระหว่างประเทศ

๕. ยุทธศาสตร์การเสริมสร้างความมั่นคงแห่งชาติเพื่อการพัฒนาประเทศสู่ความมั่งคั่ง และยั่งยืน

กระแสโลกาภิวัตน์และความก้าวหน้าทางเทคโนโลยีในปัจจุบัน มีแนวโน้มส่งผลกระทบต่อความ มั่นคง และเสถียรภาพของประเทศไทยในหลายมิติ ทั้งภัยคุกคามภายนอก ในเรื่องการขยายอิทธิพลและการเพิ่ม บทบาทของประชาคมมหาอำนาจในภูมิภาคต่างๆ ของโลก อาชญากรรมข้ามชาติและการก่อการร้าย และภัย คุกคามภายในประเทศ ได้แก่ ความเห็นต่างทางความคิดและอุดมการณ์ของคนในชาติ การสร้างสถานการณ์ใน จังหวัดชายแดนภาคใต้ และการคุกคามทางเศรษฐกิจ โดยอาชญากรรมคอมพิวเตอร์

ดังนั้น การพัฒนาในระยะต่อไป จึงเน้นในเรื่องการปกป้องและเชิดชูสถาบัน พระมหากษัตริย์ให้เป็น สถาบันหลักของประเทศ สังคมมีความสมานฉันท์ ประชาชนมีส่วนร่วมป้องกันแก้ไข ปัญหาความมั่นคง ประชาชนในจังหวัดชายแดนภาคใต้มีความปลอดภัยในชีวิตและทรัพย์สิน มีโอกาสใน การศึกษาและการ ประกอบอาชีพที่สร้างรายได้เพิ่มขึ้น ประเทศไทยมีความสัมพันธ์และความร่วมมือด้านความ มั่นคงกับนานา ประเทศในการป้องกันภัยคุกคามในรูปแบบต่างๆ ควบคู่ไปกับการรักษาผลประโยชน์ของชาติ มี ความพร้อมต่อการรับมือภัยคุกคามทั้งภัยคุกคามทางทหารและภัยคุกคามอื่นๆ และแผนงานด้านความมั่นคงมี การบูรณาการ สอดคล้องกับนโยบายการพัฒนาเศรษฐกิจ สังคม ทรัพยากรธรรมชาติและสิ่งแวดล้อม

แนวทางการพัฒนาสำคัญ ประกอบด้วย

(๑) การรักษาความมั่นคงภายใน เพื่อให้เกิด ความสงบในสังคมและธำรงไว้ซึ่งสถาบันหลักของชาติ

(๒) การพัฒนาเสริมสร้างศักยภาพการป้องกันประเทศ เพื่อเตรียมความพร้อมในการรับมือภัยคุกคามทั้ง การทหารและภัยคุกคามอื่นๆ

(๓) การส่งเสริมความร่วมมือกับ ต่างประเทศด้านความมั่นคง เพื่อบูรณาการความร่วมมือกับมิตร ประเทศเพื่อผลประโยชน์ทางเศรษฐกิจ สังคม และการป้องกันภัยคุกคามข้ามชาติ

(๔) การรักษาความมั่นคงและผลประโยชน์ของชาติทางทะเลเพื่อคงไว้ซึ่ง อำนาจอธิปไตยและสิทธิ อธิปไตยในเขตทะเล

(๕) การบริหารจัดการความมั่นคงเพื่อการพัฒนา เพื่อให้เกิด ความสอดคล้องกันระหว่างแผนงานที่ เกี่ยวข้องกับความมั่นคงการพัฒนาภายใต้การมีส่วนร่วมของภาค ประชาชน

๖. ยุทธศาสตร์การบริหารจัดการในภาครัฐ การป้องกันการทุจริตประพฤติมิชอบ และ ธรรมาภิบาล ในสังคมไทย

ระบบการบริหารจัดการในภาครัฐที่ขาดประสิทธิภาพเป็นอุปสรรคที่สำคัญต่อการ พัฒนาประเทศมา อย่างต่อเนื่อง ทั้งการให้บริการประชาชนยังไม่ได้มาตรฐานสากล การบังคับใช้กฎหมายที่ขาด ประสิทธิภาพ การ บริหารจัดการและการให้บริการของท้องถิ่นขาดความโปร่งใส ระบบและกระบวนการ ยุติธรรมไม่สามารถอำนวยความสะดวก ยุติธรรมได้อย่างเสมอภาคและเป็นธรรม รวมทั้งการทุจริตประพฤติมิชอบใน สังคมไทย

การพัฒนาในระยะต่อไปจึงต้องเร่งปฏิรูปการบริหารจัดการภาครัฐให้เกิดผลสัมฤทธิ์อย่างจริงจัง โดย มุ่งเน้นในเรื่องการลดสัดส่วนค่าใช้จ่ายด้านบุคลากร และเพิ่มประสิทธิภาพการบริหารจัดการและ การให้บริการ ของภาครัฐ รวมทั้งประสิทธิภาพการประกอบธุรกิจของประเทศ การเพิ่มประสิทธิภาพการบริหาร จัดการที่ดีของ องค์กรปกครองส่วนท้องถิ่น การปรับคะแนนดัชนีการรับรู้การทุจริตให้อยู่ในระดับที่ดีขึ้น และ การลดจำนวนการ ดำเนินคดีกับผู้มิได้กระทำความผิด

แนวทางการพัฒนาสำคัญ ประกอบด้วย

- (๑) ปรับปรุงโครงสร้างหน่วยงาน บทบาท ภารกิจ และคุณภาพบุคลากรภาครัฐ ให้มีความโปร่งใส ทันสมัย คล่องตัว มีขนาดที่เหมาะสม เกิดความคุ้มค่า
- (๒) ปรับปรุงกระบวนการงบประมาณ และสร้างกลไกในการติดตามตรวจสอบการเงินการคลังภาครัฐ เพื่อให้ การจัดสรรและการใช้จ่ายมีประสิทธิภาพ
- (๓) เพิ่มประสิทธิภาพและยกระดับการให้บริการสาธารณะให้ได้ มาตรฐานสากล เพื่อให้ประชาชนและ ภาคธุรกิจได้รับบริการที่มีคุณภาพ ได้มาตรฐาน และอำนวยความสะดวก ตรงตามความต้องการ
- (๔) เพิ่มประสิทธิภาพการบริหารจัดการให้แก่องค์กรปกครองส่วนท้องถิ่น เพื่อให้ ประชาชนได้รับการ บริการอย่างมีประสิทธิภาพและทั่วถึง
- (๕) ป้องกันและปราบปรามการทุจริตและประพฤติมิ ชอบ เพื่อให้สังคมไทยมีวินัย โปร่งใส และยุติธรรม
- (๖) ปฏิรูปกฎหมายและกระบวนการยุติธรรมให้มีความ ทันสมัย เป็นธรรม และสอดคล้องกับข้อบังคับ สากลหรือข้อตกลงระหว่างประเทศ

๗. ยุทธศาสตร์การพัฒนาโครงสร้างพื้นฐานและระบบโลจิสติกส์

ที่ผ่านมาการพัฒนา โครงสร้างพื้นฐานและระบบโลจิสติกส์ของประเทศประสบปัญหาด้านความต่อเนื่อง ในการดำเนินการ และ ปัญหาเชิงปริมาณ คุณภาพ และการบริหารจัดการการให้บริการที่สอดคล้องกับ มาตรฐานสากล ทำให้มี ข้อจำกัดในการสนับสนุนการพัฒนาประเทศให้มีประสิทธิภาพ

การพัฒนาในระยะต่อไปจึงมุ่งเน้นในเรื่องการลดความเข้มของการใช้พลังงานและลด ต้นทุนโลจิสติกส์ ของประเทศ การพัฒนาระบบขนส่งทางรางและทางน้ำ เพิ่มปริมาณการเดินทางด้วยระบบ ขนส่งสาธารณะใน เขตเมือง และขยายขีดความสามารถในการรองรับปริมาณผู้โดยสารของท่าอากาศยานใน กรุงเทพมหานครและท่า อากาศยานในภูมิภาค การเพิ่มความสามารถในการแข่งขันด้านโลจิสติกส์และการ อำนวยความสะดวกทาง การค้า การพัฒนาด้านพลังงานเพื่อเพิ่มสัดส่วนการใช้พลังงานทดแทนต่อปริมาณการใช้พลังงานขั้นสุดท้าย และ ลดการพึ่งพาก๊าซธรรมชาติในการผลิตไฟฟ้า การพัฒนาเศรษฐกิจดิจิทัล และการ พัฒนาด้านสาธารณสุข (น้ำประปา)

แนวทางการพัฒนาสำคัญ ประกอบด้วย

- (๑) การพัฒนาโครงสร้างพื้นฐานด้านขนส่ง อาทิ พัฒนาระบบรถไฟให้เป็นโครงข่ายหลักในการเดินทาง และขนส่งของประเทศ พัฒนาโครงข่ายถนน พัฒนา ระบบขนส่งทางอากาศ และพัฒนาระบบขนส่งทางน้ำ

(๒) การสนับสนุนการพัฒนาาระบบขนส่ง อาทิ การ พัฒนาอุตสาหกรรมต่อเนื่องที่เกิดจากการลงทุนด้านโครงสร้างพื้นฐาน และพัฒนาการบริหารจัดการในสาขาขนส่ง

(๓) พัฒนาระบบโลจิสติกส์ อาทิ พัฒนาและยกระดับมาตรฐานระบบการบริหารจัดการโลจิสติกส์และโซ่อุปทานให้ได้มาตรฐานสากล และพัฒนาและยกระดับมาตรฐานการอำนวยความสะดวกทางการค้า

(๔) พัฒนา ด้านพลังงาน อาทิ จัดหาพลังงานให้เพียงพอและสร้างความมั่นคงในการผลิตพลังงาน เพิ่มศักยภาพการบริหาร จัดการ การผลิต และการใช้พลังงานทดแทนและพลังงานสะอาด

(๕) พัฒนาเศรษฐกิจดิจิทัล อาทิ พัฒนาและ ปรับปรุงโครงสร้างพื้นฐานโทรคมนาคมของประเทศให้ทั่วถึงและมีประสิทธิภาพ และส่งเสริมการใช้เทคโนโลยี ดิจิทัลในการสร้างมูลค่าเพิ่มทางธุรกิจ

(๖) พัฒนาระบบน้ำประปา อาทิ พัฒนาระบบน้ำประปาให้ ครอบคลุมและทั่วถึง และการบริหารจัดการ การใช้น้ำอย่างมีประสิทธิภาพและการสร้างนวัตกรรม

๘. ยุทธศาสตร์การพัฒนาวิทยาศาสตร์ เทคโนโลยี วิจัย และนวัตกรรม

การพัฒนา เศรษฐกิจของประเทศไทยในช่วงระยะเวลาที่ผ่านมา อาศัยการเพิ่มประสิทธิภาพจากปัจจัยความได้เปรียบด้าน แรงงาน ทรัพยากรธรรมชาติ และการนำเข้าเทคโนโลยีสำเร็จรูปจากต่างประเทศมากกว่า การสะสมองค์ความรู้ เพื่อพัฒนาเทคโนโลยีของตนเอง ทำให้ส่วนแบ่งผลประโยชน์ทางด้านเทคโนโลยีซึ่งมีมูลค่าเพิ่มสูงตกอยู่กับ ประเทศผู้เป็นเจ้าของเทคโนโลยี อีกทั้งการลงทุนด้านการวิจัยและพัฒนาอย่างไม่เพียงพอที่จะขับเคลื่อนประเทศสู่ สังคมนวัตกรรมได้

การพัฒนาจึงเน้นในเรื่องการเพิ่มความเข้มแข็งด้านวิทยาศาสตร์และเทคโนโลยีของ ประเทศ และการเพิ่มความสามารถในการประยุกต์ใช้วิทยาศาสตร์ เทคโนโลยี และนวัตกรรมเพื่อยกระดับ ความสามารถการแข่งขันของภาคการผลิตและบริการ และคุณภาพชีวิตของประชาชน

แนวทางการพัฒนาสำคัญ ประกอบด้วย

(๑) เร่งส่งเสริมการลงทุนวิจัยและพัฒนาและ ผลักดันสู่การใช้ประโยชน์ในเชิงพาณิชย์และเชิงสังคม อาทิ ลงทุนวิจัยและพัฒนา กลุ่มเทคโนโลยีที่ประเทศไทย มีศักยภาพพัฒนาได้เอง และกลุ่มเทคโนโลยีที่นำสู่การพัฒนาแบบก้าวกระโดด ลงทุนวิจัยและพัฒนาเทคโนโลยี และนวัตกรรมทางสังคมเพื่อลดความเหลื่อมล้ำและยกระดับคุณภาพชีวิตของประชาชน

(๒) พัฒนา ผู้ประกอบการให้เป็นผู้ประกอบการทางเทคโนโลยี อาทิ ส่งเสริมผู้ประกอบการให้มีบทบาทหลักด้านนวัตกรรม เทคโนโลยีและร่วมกำหนดทิศทางการพัฒนานวัตกรรม ส่งเสริมการสร้างสรรค่นวัตกรรมด้านการออกแบบและ การจัดการธุรกิจที่ผสมการใช้เทคโนโลยีให้แพร่หลายในกลุ่มผู้ประกอบการธุรกิจของไทย

(๓) พัฒนา สภาวะแวดล้อมของการพัฒนาวิทยาศาสตร์ เทคโนโลยี วิจัย และนวัตกรรม ด้านบุคลากรวิจัย อาทิ การเร่งการ ผลิตบุคลากรสายวิทยาศาสตร์และเทคโนโลยีที่มีคุณภาพและสอดคล้องกับความต้องการ โดยเฉพาะในสาขา STEM และพัฒนาศักยภาพนักวิจัยให้มีความรู้และความเข้าใจในเทคโนโลยี

๙. ยุทธศาสตร์การพัฒนาภาค เมือง และพื้นที่เศรษฐกิจ

ในช่วงแผนพัฒนาฯ ฉบับที่ ๑๒ ประเทศไทยต้องใช้ประโยชน์จากศักยภาพและภูมิสังคมเฉพาะของพื้นที่และการดำเนินยุทธศาสตร์เชิงรุกเพื่อ เสริมจุดเด่นในระดับภาคและจังหวัดในการเป็นฐานการผลิตและบริการที่สำคัญ ประกอบกับการขยายตัวของ ประชากรในเขตเมืองจะเป็นโอกาสในการกระจายความเจริญและยกระดับรายได้ของประชาชนโดยการพัฒนา เมืองให้เป็นเมืองนำอยู่และมีศักยภาพในการรองรับการค้าการลงทุน รวมทั้งลดแรงกดดันจากการกระจุกตัว ของการพัฒนาในกรุงเทพฯและภาคกลางไปสู่ภูมิภาค นอกจากนี้ การเป็นส่วน

หนึ่งของประชาคมเศรษฐกิจ อาเซียนยังเป็นโอกาสในการเปิดพื้นที่เศรษฐกิจใหม่บริเวณชายแดนเชื่อมโยงการค้า การลงทุนในภูมิภาคของ ไทยกับประเทศเพื่อนบ้านอีกด้วย

ดังนั้น การพัฒนาจึงมุ่งเน้นในเรื่องการลดช่องว่างรายได้ระหว่างภาคและมีการกระจาย รายได้ที่เป็นธรรมมากขึ้น การเพิ่มจำนวนเมืองศูนย์กลางของจังหวัดเป็นเมืองนำอยู่สำหรับคนทุกกลุ่มในสังคม พื้นที่ฐานเศรษฐกิจหลักมีระบบการผลิตที่มีประสิทธิภาพสูงและเป็นมิตรต่อสิ่งแวดล้อม และการเพิ่มมูลค่าการ ลงทุนในพื้นที่เศรษฐกิจใหม่บริเวณชายแดน

แนวทางการพัฒนาสำคัญ ประกอบด้วย

(๑) การพัฒนาภาคเพื่อสร้างโอกาสทาง เศรษฐกิจให้กระจายตัวอย่างทั่วถึง พัฒนาภาคเหนือให้เป็นฐานเศรษฐกิจสร้างสรรค์มูลค่าสูง พัฒนาภาค ตะวันออกเฉียงเหนือให้หลุดพ้นจากความยากจนสู่เป้าหมายการพึ่งตนเอง พัฒนาภาคกลางเป็นฐานเศรษฐกิจชั้นนำ พัฒนาภาคใต้เป็นฐานการสร้างรายได้ที่หลากหลาย

(๒) การพัฒนาเมือง อาทิ พัฒนาสภาพแวดล้อม เมืองศูนย์กลางของจังหวัดให้เป็นเมืองนำอยู่ ส่งเสริมการจัดการสิ่งแวดล้อมเมืองอย่างมีบูรณาการภายใต้การมี ส่วนร่วมของส่วนกลาง ส่วนท้องถิ่น ภาคประชาสังคม และภาคเอกชน พัฒนาระบบขนส่งสาธารณะในเขตเมือง และ

(๓) การพัฒนาพื้นที่เศรษฐกิจ อาทิ พัฒนาพื้นที่พื้นที่บริเวณชายฝั่งทะเลตะวันออกให้เป็นฐานการผลิตอุตสาหกรรมหลักของประเทศที่ขยายตัวอย่างมีสมดุล มีประสิทธิภาพ สอดคล้องกับศักยภาพของพื้นที่ พัฒนาพื้นที่เศรษฐกิจใหม่บริเวณชายแดนเป็นประตูเศรษฐกิจเชื่อมโยงกับประเทศเพื่อนบ้านให้เจริญเติบโตอย่างยั่งยืน และเกิดผลที่เป็นรูปธรรม

๑๐. ยุทธศาสตร์ความร่วมมือระหว่างประเทศเพื่อการพัฒนา

การพัฒนาความร่วมมือ ระหว่างประเทศของไทยในช่วงแผนพัฒนาฯ ฉบับที่ ๑๒ ยึดหลักคิดเสรี เปิดเสรี และเปิดโอกาส โดยมุ่งเน้นการ พัฒนาและขยายความร่วมมือทั้งด้านเศรษฐกิจ สังคม ความมั่นคง และอื่นๆ กับมิตรประเทศ และเป็นการ ขับเคลื่อนต่อเนื่องจากการดำเนินการภายใต้แผนพัฒนาฯ ฉบับที่ ๑๑ โดยกำหนดเป็นแนวทางการดำเนิน นโยบายการค้าและการลงทุนที่เสรี เปิดกว้าง และเป็นธรรม ดำเนินยุทธศาสตร์เชิงรุกในการแสวงหาตลาด ใหม่ๆ ส่งเสริมให้ผู้ประกอบการไทยไปลงทุนในต่างประเทศ และส่งเสริมความร่วมมือเพื่อการพัฒนา กับ ประเทศในอนุภูมิภาคและภูมิภาครวมทั้งประเทศนอกภูมิภาค

ดังนั้น การพัฒนาจึงมุ่งเน้นในเรื่องการมีเครือข่ายการเชื่อมโยงตามแนวระเบียง เศรษฐกิจที่ครอบคลุม และมีการใช้ประโยชน์ได้เต็มศักยภาพ การเพิ่มระบบห่วงโซ่มูลค่าในอนุภูมิภาคและ ภูมิภาคอาเซียน ประเทศไทยเป็นฐานเศรษฐกิจ การค้าและการลงทุนที่สำคัญในภูมิภาคอนุภูมิภาค อาเซียน และเอเชีย รวมทั้งมีการพัฒนาส่วนขยายจากแนวระเบียงเศรษฐกิจในอนุภูมิภาคให้ครอบคลุมภูมิภาคอาเซียน เอเชียตะวันออก และเอเชียใต้ และประเทศไทยเป็นหุ้นส่วนการพัฒนาที่สำคัญทั้งในทุกระดับ

แนวทางการพัฒนาสำคัญ ประกอบด้วย

(๑) ขยายความร่วมมือทางการค้าและการ ลงทุนกับมิตรประเทศ และแสวงหาตลาดใหม่สำหรับสินค้าและบริการของไทย

(๒) พัฒนาความเชื่อมโยงด้าน การคมนาคมขนส่ง โลจิสติกส์ และโทรคมนาคมในกรอบความร่วมมืออนุภูมิภาคภายใต้แผนงาน GMS, ACMECS, IMT-GT, BIMSTEC ,และ JDS และภูมิภาคอาเซียนเพื่ออำนวยความสะดวกและลดต้นทุนด้านโลจิสติกส์

(๓) พัฒนาและส่งเสริมให้ไทยเป็นฐานของการประกอบธุรกิจ การบริการ และการลงทุนที่โดดเด่นในภูมิภาค

(๔) ส่งเสริมการลงทุนไทยในต่างประเทศของผู้ประกอบการไทย

- (๕) เปิดประตูการค้าและพัฒนาความร่วมมือ กับประเทศเพื่อนบ้านในลักษณะหุ้นส่วนทางยุทธศาสตร์ ทั้งในระดับอนุภูมิภาคและภูมิภาคที่มีความเสมอภาค กัน
- (๖) สร้างความเป็นหุ้นส่วนการพัฒนา กับประเทศในอนุภูมิภาค ภูมิภาค และนานาชาติ
- (๗) เข้าร่วมเป็น ภาคีความร่วมมือระหว่างประเทศโดยมีบทบาทที่สร้างสรรค์
- (๘) ส่งเสริมความร่วมมือกับภูมิภาคและนานาชาติในการสร้างความมั่นคงในทุกด้านที่เกี่ยวข้องกับเรื่อง ความอยู่ดีมีสุขของประชาชน
- (๙) บูรณาการภารกิจด้านความ ร่วมมือระหว่างประเทศและด้านการต่างประเทศ
- (๑๐) ส่งเสริมให้เกิดการปรับตัวภายในประเทศที่สำคัญ

๑.๓ แผนพัฒนาภาค/แผนพัฒนากลุ่มจังหวัด/แผนพัฒนาจังหวัด

๑. แผนพัฒนากลุ่มจังหวัด

วิสัยทัศน์การพัฒนากลุ่มจังหวัดภาคเหนือตอนบน ๑ (พ.ศ.๒๕๖๑ - ๒๕๖๕) ฉบับทบทวนปี พ.ศ. ๒๕๖๕

“พัฒนาพื้นที่บนพื้นฐานวัฒนธรรมสร้างสรรค์ สู่มูลค่าสูงอย่างทั่วถึง”

ตัวชี้วัดความสำเร็จการพัฒนากลุ่มจังหวัดภาคเหนือตอนบน ๑

๑. ผลิตภัณฑ์มวลรวมกลุ่มจังหวัด (Gross Provincial Cluster Product: GPCP) ภาพรวม เพิ่มขึ้น
๒. ค่าสัมประสิทธิ์จีนี (GINI Coefficient) ลดลง
๓. รายได้ครัวเรือนเฉลี่ยกลุ่มจังหวัดภาคเหนือตอนบน ๑ เพิ่มขึ้น

ประเด็นการพัฒนาของกลุ่มจังหวัดภาคเหนือตอนบน ๑

ประเด็นการพัฒนาที่ ๑ การพัฒนาเศรษฐกิจท่องเที่ยวและการค้าในพื้นที่ วัตถุประสงค์

๑. เพื่อสร้างการเชื่อมโยงธุรกิจการท่องเที่ยวและบริการสู่ท้องถิ่น
๒. เพื่อยกระดับการผลิตและการสร้างมูลค่าแก่สินค้าและบริการท้องถิ่น โดยผสมผสานภูมิปัญญาและเทคโนโลยีนวัตกรรม

๓. เพื่อสร้างมาตรฐานการท่องเที่ยวแบบยั่งยืน

๔. เพื่อเพิ่มมูลค่าการตลาดที่เน้นการเป็นแหล่งท่องเที่ยวปลายทาง (Destination)

ตัวชี้วัด

๑. รายได้จากการท่องเที่ยวกลุ่มจังหวัดภาคเหนือตอนบน ๑ เพิ่มขึ้น
๒. ค่าใช้จ่ายโดยเฉลี่ยของนักท่องเที่ยวที่เข้ามาเที่ยวกลุ่มจังหวัดภาคเหนือตอนบน ๑ เพิ่มขึ้น
๓. อัตราเพิ่มของรายได้จากการจำหน่ายสินค้าหัตถกรรม เพิ่มขึ้นจากเดิม

แนวทางการพัฒนา

พัฒนาการท่องเที่ยวเชื่อมโยง ๔ จังหวัด (จังหวัดเชียงใหม่ จังหวัดแม่ฮ่องสอน จังหวัดลำปาง จังหวัดลำพูน) โดยยกระดับการท่องเที่ยวเชิงสุขภาพ การแพทย์แผนไทย ส่งเสริมอัตลักษณ์วัฒนธรรมล้านนาและ พัฒนาหัตถกรรมท้องถิ่นของกลุ่มจังหวัดภาคเหนือตอนบน ๑ รวมถึงเพิ่มศักยภาพการท่องเที่ยวเชิงธรรมชาติ เพื่อรองรับรูปแบบการท่องเที่ยวเชิงอนุรักษ์ตลอดห่วงโซ่มูลค่า

ประเด็นการพัฒนาที่ ๒ การพัฒนาเศรษฐกิจมูลค่าสูงด้วยการส่งออกสินค้าและบริการนอกพื้นที่ วัตถุประสงค์

เป็นศูนย์กลางทางการค้า การลงทุนของภาคเหนือ เชื่อมโยงความร่วมมือทางเศรษฐกิจทั้งในและ
ต่างประเทศ

ตัวชี้วัด

- อัตราการขยายตัวของผลิตภัณฑ์มวลรวมภาคอุตสาหกรรมเพิ่มขึ้น
- มูลค่าการส่งออกรวมกลุ่มจังหวัดภาคเหนือตอนบน ๑ เพิ่มขึ้น

แนวทางการพัฒนา

การส่งเสริมอุตสาหกรรมเกษตรแปรรูปอาหารมูลค่าสูง (NTFV) อุตสาหกรรมสุขภาพความงาม สมุนไพร
และหัตถกรรมอุตสาหกรรมของกลุ่มจังหวัดภาคเหนือตอนบน ๑ ด้วยการเชื่อมโยงอัตลักษณ์ล้านนาพาสาน
เทคโนโลยีนวัตกรรม (High Touch High Value) ตลอดห่วงโซ่คุณค่าเพื่อตอบสนองตลาดในกลุ่มประเทศเพื่อน
บ้านและ AEC บนความร่วมมือระหว่างภาครัฐ เอกชน และสถาบันการศึกษา

ประเด็นการพัฒนาที่ ๓ การพัฒนาเศรษฐกิจเกษตรสร้างสรรค์

วัตถุประสงค์

- เพื่อเพิ่มขีดความสามารถในการแข่งขันของเกษตรกรและผู้ประกอบการ
- เพื่อยกระดับการผลิตสินค้าเกษตรให้มีคุณภาพได้รับการรับรองมาตรฐาน
- เพื่อสร้างมูลค่าเพิ่มแก่ผลิตผลการเกษตร ผลิตภัณฑ์การเกษตร

ตัวชี้วัด

- อัตราการขยายตัวของผลิตภัณฑ์มวลรวมภาคเกษตรเพิ่มขึ้นจากเดิม
- ร้อยละมูลค่าอุตสาหกรรมเกษตรแปรรูปกลุ่มจังหวัดภาคเหนือตอนบน ๑ เพิ่มขึ้นจากเดิม

แนวทางการพัฒนา

เพื่อส่งเสริมการเกษตรต้นทาง และเกษตรแปรรูปในพื้นที่ (NTFV) ของผลผลิตทางการเกษตรที่สำคัญ
และโดดเด่นในกลุ่มจังหวัดภาคเหนือตอนบน ๑ โดยการพัฒนาวัตถุประสงค์การเกษตรแบบหมุนเวียน รวมถึงการ
พัฒนารูปแบบการผลิตเพื่อยกระดับมาตรฐานของสินค้าเกษตร สร้างโอกาสในการจำหน่ายเพื่อการเชื่อมโยง
ธุรกิจการค้าทั้งในประเทศและต่างประเทศ

ประเด็นการพัฒนาที่ ๔ การพัฒนาเศรษฐกิจสิ่งแวดล้อมเพื่อลดฝุ่นควัน

วัตถุประสงค์

- สิ่งแวดล้อมมีคุณภาพดีขึ้น หรืออยู่ในเกณฑ์มาตรฐาน เกื้อหนุนการพัฒนาอย่างยั่งยืน
- เพื่ออนุรักษ์และฟื้นฟูทรัพยากรธรรมชาติให้มีสภาพอุดมสมบูรณ์บนพื้นฐานการมีส่วนร่วมของภาคี
เครือข่ายและการใช้ประโยชน์อย่างมีคุณค่าที่ก่อให้เกิดความยั่งยืน

ตัวชี้วัด

- จำนวนวันที่มีค่าฝุ่นละออง ขนาดไม่เกิน ๒.๕ ไมครอน (PM๒.๕) อยู่ในเกณฑ์มาตรฐานเพิ่มขึ้น
- พื้นที่เผาไหม้ในกลุ่มจังหวัดภาคเหนือตอนบน ๑ ลดลง

แนวทางการพัฒนา

ส่งเสริมการเกษตรและอุตสาหกรรมที่เป็นมิตรต่อสิ่งแวดล้อม และยกระดับการบริหารจัดการวัสดุ
ทางการเกษตร ด้วยการนำความก้าวหน้าทางเทคโนโลยีนวัตกรรมช่วยเพิ่มประสิทธิภาพการลดฝุ่นควัน
(PM๒.๕) พร้อมทั้งสร้างมาตรการลดการเผาทั้งรูปแบบของการส่งเสริมอาชีพและการบูรณาการอย่างมีส่วนร่วม
ร่วมในการอนุรักษ์ ฟื้นฟู เพื่อเพิ่มพื้นที่สีเขียวและอากาศบริสุทธิ์ในพื้นที่กลุ่มจังหวัดภาคเหนือตอนบน ๑ อย่าง
ยั่งยืน

๒. แผนยุทธศาสตร์การพัฒนาจังหวัดเชียงใหม่ (พ.ศ.๒๕๖๑-๒๕๖๕) ฉบับทบทวนรอบปี
พ.ศ.๒๕๖๓

วิสัยทัศน์

“นครแห่งชีวิตและความมั่งคั่ง”

(City of Life and Prosperity)

ความหมายของวิสัยทัศน์ : เมืองที่ให้ความสุขและชีวิตที่มีคุณค่าแก่ผู้อยู่อาศัยและผู้มาเยือนในฐานะเมืองที่น่าอยู่และน่าท่องเที่ยวในระดับโลก

พันธกิจ

๑. ส่งเสริมและพัฒนาให้เป็นเมืองศูนย์กลางท่องเที่ยวและบริการสากล
๒. ส่งเสริมและพัฒนาให้เป็นเมืองศูนย์กลางการค้าการลงทุนและการคมนาคมขนส่ง
๓. ส่งเสริมและพัฒนาให้เป็นเมืองแห่งเกษตรปลอดภัย
๔. ส่งเสริมและพัฒนาให้เป็นเมืองศูนย์กลางการศึกษาระดับภูมิภาค
๕. ส่งเสริมและพัฒนาให้เป็นเมืองศูนย์กลางการแพทย์และบริการสุขภาพ
๖. ส่งเสริมและพัฒนาให้เป็นเมืองแห่งความหลากหลายทางธรรมชาติและวัฒนธรรม

ประเด็นการพัฒนาจังหวัดเชียงใหม่

ประเด็นการพัฒนาที่ ๑ ส่งเสริมและพัฒนากการท่องเที่ยวและบริการสุขภาพ เชื่อมโยงชุมชนและท้องถิ่น

วัตถุประสงค์

๑. เพื่อสร้างมูลค่าเพิ่มทางการท่องเที่ยว สินค้า และบริการ
๒. เพื่อสร้างการเชื่อมโยงของธุรกิจการท่องเที่ยวสู่ชุมชนและท้องถิ่น

เป้าหมายและตัวชี้วัด

๑. รายได้จากการท่องเที่ยวจังหวัดเพิ่มขึ้น
๒. จำนวนแหล่งท่องเที่ยว/สถานบริการด้านการท่องเที่ยวที่ได้รับการรับรองคุณภาพ HA/(แห่ง) เพิ่มขึ้น
๓. อัตราการเปลี่ยนแปลงของรายได้เฉลี่ยของคนครัวเรือนในจังหวัดเพิ่มขึ้น

แนวทางการพัฒนา

๑. ส่งเสริมและพัฒนาศักยภาพบุคลากร และผู้ประกอบการด้านการท่องเที่ยว สินค้า และบริการ
๒. ส่งเสริมและพัฒนาศักยภาพของแหล่งท่องเที่ยว และกิจกรรมการท่องเที่ยวในชุมชนและท้องถิ่น

เชื่อมโยงสู่ระดับสากล

๓. ส่งเสริมและพัฒนาศักยภาพโครงสร้างพื้นฐาน และสิ่งอำนวยความสะดวกทางการท่องเที่ยว
๔. ส่งเสริมยกระดับมาตรฐานและสร้างนวัตกรรมเพื่อเพิ่มมูลค่าการท่องเที่ยวบนฐานการมีส่วนร่วมของทุกภาคส่วน

๕. ส่งเสริมและเชื่อมโยงการประชาสัมพันธ์ และการตลาดทางการท่องเที่ยว

ประเด็นการพัฒนาที่ ๒ การส่งเสริมการเกษตร การผลิตสินค้าชุมชน การค้า การลงทุนสู่สากล

วัตถุประสงค์

๑. ยกระดับการผลิตสินค้าและบริการให้มีมูลค่าเพิ่มสูงขึ้น
๒. สร้างรายได้จากการจำหน่ายสินค้าและบริการในตลาดที่เหมาะสม

เป้าหมายและตัวชี้วัด

๑. อัตราการขยายตัวของมูลค่าผลิตภัณฑ์มวลรวมจังหวัด (GPP) เพิ่มขึ้น
๒. รายได้จากการจำหน่ายสินค้าเกษตรและสินค้าชุมชน
๓. รายได้จากการจำหน่ายสินค้าผลิตภัณฑ์ชุมชน OTOP เพิ่มขึ้น

แนวทางการพัฒนา

๑. ส่งเสริมและพัฒนาศักยภาพเกษตรกร ผู้ประกอบการในการประกอบธุรกิจ
๒. ส่งเสริมและพัฒนาการใช้เทคโนโลยีและนวัตกรรมในการยกระดับการผลิตและการประกอบธุรกิจ
๓. ส่งเสริมและพัฒนาศักยภาพโครงสร้างพื้นฐาน และสิ่งอำนวยความสะดวกในการผลิต และการ

ประกอบธุรกิจ

๔. ส่งเสริมและพัฒนาการเชื่อมโยงการผลิตและการประกอบธุรกิจสู่ระดับสากล

ประเด็นการพัฒนาที่ ๓ การเสริมสร้างสังคมให้มีคุณภาพ คงอัตลักษณ์ทางวัฒนธรรม

วัตถุประสงค์

๑. พัฒนาคุณภาพชีวิตของคนทุกกลุ่มวัย
๒. การสร้างความเป็นธรรมลดความเหลื่อมล้ำทางสังคม

เป้าหมายและตัวชี้วัด

๑. ร้อยละของประชากรที่อยู่ใต้เส้นความยากจนลดลง
๒. ค่าสัมประสิทธิ์การกระจายรายได้ลดลง
๓. คนอายุ ๑๕ - ๖๐ ปี เต็ม มีอาชีพและมีรายได้เพิ่มขึ้น
๔. อัตราการว่างงานลดลง

แนวทางการพัฒนา

๑. พัฒนาสู่ศูนย์กลางการศึกษาของภูมิภาคด้วยความเป็นเลิศด้านการศึกษา และการเรียนรู้ตลอดชีวิต
๒. ส่งเสริมวัฒนธรรมและภูมิปัญญาที่มีศักยภาพ ร่วมกับเครือข่ายด้านวัฒนธรรมทุกระดับ
๓. ส่งเสริมคุณธรรม จิตสาธารณะ และประชาธิปไตย
๔. เสริมสร้างความพร้อมการเข้าสู่สังคมผู้สูงอายุอย่างมีคุณภาพ
๕. พัฒนาคุณภาพคนและสุขภาวะให้เหมาะสมตามช่วงวัย และความหลากหลายของประชากร
๖. ลดความเหลื่อมล้ำของสังคม ตามแนวทางเศรษฐกิจพอเพียง

ประเด็นการพัฒนาที่ ๔ การส่งเสริมและพัฒนาทรัพยากรธรรมชาติและสิ่งแวดล้อมให้สมบูรณ์โดย

ใช้เทคโนโลยีและนวัตกรรม

วัตถุประสงค์

๑. ป้องกันและฟื้นฟูทรัพยากรธรรมชาติและสิ่งแวดล้อมและสร้างระบบอนุรักษ์ทรัพยากรธรรมชาติอย่างมีส่วนร่วมในรูปแบบของเครือข่าย
๒. เพื่อให้ประชาชนมีส่วนร่วมในการใช้ประโยชน์และแก้ไขปัญหาทรัพยากรธรรมชาติและสิ่งแวดล้อม
๓. การสร้างจิตสำนึกสาธารณะ เพิ่มพื้นที่สีเขียว
๔. พัฒนาเทคโนโลยีและนวัตกรรม เพื่อเพิ่มประสิทธิภาพการจัดการของเสียและพลังงาน

เป้าหมายและตัวชี้วัด

๑. พื้นที่ป่าอนุรักษ์เพิ่มขึ้น
๒. จำนวนวันที่มีคุณภาพอากาศเกินกว่าเกณฑ์มาตรฐานที่ลดลง
๓. อัตราการเปลี่ยนแปลงของพื้นที่ป่าไม้ในจังหวัดเพิ่มขึ้น
๔. สัดส่วนขยะมูลฝอย/ของเสียที่นำกลับมาใช้ประโยชน์เพิ่มขึ้น

แนวทางการพัฒนา

๑. ป้องกันทรัพยากรธรรมชาติและฟื้นฟูให้อยู่ในสภาพสมบูรณ์ สามารถอำนวยประโยชน์ได้ทั้งทางตรงและทางอ้อม
๒. บริหารจัดการสิ่งแวดล้อมที่เกิดมลพิษทางน้ำ ดิน อากาศ ขยะและของเสียอันตรายให้มีคุณภาพดีขึ้น และพร้อมในการรับมือการเปลี่ยนแปลงสภาพภูมิอากาศและภัยธรรมชาติ
๓. ส่งเสริมความเข้าใจและจิตสำนึกของชุมชนในการอนุรักษ์ หวงแหน ลดข้อขัดแย้ง และใช้ประโยชน์จากทรัพยากรอย่างคุ้มค่าในรูปแบบเครือข่าย
๔. พัฒนาเทคโนโลยีนวัตกรรมและการเพิ่มประสิทธิภาพการอนุรักษ์พลังงาน และการใช้พลังงานทดแทนให้เหมาะสมและยั่งยืน

ประเด็นการพัฒนาที่ ๕ การเสริมสร้างความมั่นคง ความปลอดภัย และความสงบสุขของประชาชน วัตถุประสงค์

๑. ชุมชนเข้มแข็ง สังคมเมืองปลอดภัยและสงบสุข
๒. พื้นที่ชายแดนมีความมั่นคง สงบสุข

เป้าหมายและตัวชี้วัด

๑. สัดส่วนคดีอาชญากรรม (ฐานความผิดเกี่ยวกับชีวิต ร่างกาย และเพศ) ลดลง
๒. สัดส่วนคดีอาชญากรรม (ความผิดเกี่ยวกับทรัพย์) ลดลง
๓. อัตราผู้เสียชีวิตจากอุบัติเหตุการจราจรทางบกลดลง
๔. ร้อยละของพื้นที่ความเสี่ยงสูงต่อการเกิดสาธารณภัย ลดลงร้อยละ ๓
๕. ร้อยละของคดีอาชญากรรมสำคัญ (ฐานข้อหาผลิตจำหน่าย และครอบครองเพื่อจำหน่าย)

เปรียบเทียบกับคดีที่จับกุมทั้งหมดลดลง

๖. ร้อยละของหมู่บ้านที่มีปัญหาอาชญากรรม ลดลงร้อยละ ๕
๗. ร้อยละที่เพิ่มขึ้นของคดีการจับกุมการกระทำความผิดเกี่ยวกับการค้ามนุษย์และความผิดที่เกี่ยวข้องตามพระราชบัญญัติป้องกันและปราบปรามการค้ามนุษย์ พ.ศ.๒๕๕๑

แนวทางการพัฒนา

๑. เพิ่มประสิทธิภาพด้านความมั่นคงภายใน มุ่งเน้นการบูรณาการความร่วมมือของทุกภาคส่วน เพื่อรับมือกับปัญหาภัยคุกคามด้านความมั่นคงทุกรูปแบบ
๒. เพิ่มประสิทธิภาพและความพร้อมด้านความมั่นคงตามแนวชายแดน
๓. ป้องกันและแก้ไขปัญหาอาชญากรรม โดยใช้กลไกภาครัฐ
๔. เพิ่มประสิทธิภาพและเตรียมความพร้อมเพื่อป้องกันและบรรเทาสาธารณภัย โดยการมีส่วนร่วมของชุมชน

๓. ยุทธศาสตร์การพัฒนาขององค์กรปกครองส่วนท้องถิ่นในเขตจังหวัดเชียงใหม่

วิสัยทัศน์

“เป็นองค์กรหลักในการพัฒนาท้องถิ่น บนพื้นฐานของความเข้าใจในปัญหาและ ศักยภาพของท้องถิ่นโดยการมีส่วนร่วมของชุมชน”

พันธกิจ

๑. เสริมสร้างการมีส่วนร่วมทุกภาคส่วนในการบริหารจัดการท้องถิ่นอย่างมีประสิทธิภาพ
๒. พัฒนาบุคลากรขององค์กรปกครองส่วนท้องถิ่นให้มีความทันสมัย มีคุณธรรม จริยธรรมตาม กฎหมายบัญญัติ
๓. ส่งเสริมบำรุงรักษาศิลปะ จารีตประเพณี ภูมิปัญญาท้องถิ่น วัฒนธรรมอันดีของท้องถิ่น
๔. ส่งเสริมและรักษาคุณภาพสิ่งแวดล้อมของท้องถิ่น

ยุทธศาสตร์การพัฒนางค์กรปกครองส่วนท้องถิ่นในเขตจังหวัดเชียงใหม่ ๗ ยุทธศาสตร์

ประเด็นยุทธศาสตร์ที่ ๑ การพัฒนาโครงสร้างพื้นฐานเพื่อรองรับการพัฒนาเศรษฐกิจและสังคม

เป้าประสงค์ : ระบบสาธารณูปโภค สาธารณูปการ การคมนาคมและขนส่ง มีประสิทธิภาพ สามารถตอบสนองความต้องการของประชาชนอย่างทั่วถึง ภาคเกษตรกรรมสามารถสร้าง มูลค่าเพิ่มและมีการกระจาย รายได้อย่างเหมาะสม

กลยุทธ์ที่ ๑ พัฒนาโครงสร้างพื้นฐานด้านการคมนาคมขนส่งที่จำเป็น

กลยุทธ์ที่ ๒ พัฒนาโครงสร้างพื้นฐานทางการเกษตรเพื่อสร้างมูลค่าเพิ่มให้แก่ผลผลิตทางการเกษตร

กลยุทธ์ที่ ๓ พัฒนาการบริหารจัดการโครงสร้างพื้นฐาน

ประเด็นยุทธศาสตร์ที่ ๒ การพัฒนาเศรษฐกิจตามแนวทางปรัชญาเศรษฐกิจพอเพียง

เป้าประสงค์ : ชุมชนยึดถือและปฏิบัติตามแนวทางปรัชญาเศรษฐกิจพอเพียงให้เกิดภูมิคุ้มกันทาง เศรษฐกิจ ท้องถิ่นมีการพัฒนาด้านการท่องเที่ยว วิสาหกิจในชุมชน มีความพร้อมแข่งขันและรองรับผลกระทบ จากการเข้าร่วมประชาคมเศรษฐกิจอาเซียน (AEC)

กลยุทธ์ที่ ๑ ส่งเสริมและพัฒนากิจกรรมตามแนวทางปรัชญาเศรษฐกิจพอเพียงและสร้างภูมิคุ้มกัน ระบบเศรษฐกิจ

กลยุทธ์ที่ ๒ พัฒนาศักยภาพผู้ประกอบการและยกระดับมาตรฐานผลิตภัณฑ์ชุมชนเพื่อรองรับ AEC

กลยุทธ์ที่ ๓ ส่งเสริมการค้า การลงทุนที่มุ่งเน้นประโยชน์ทางเศรษฐกิจที่ยั่งยืนต่อท้องถิ่น

กลยุทธ์ที่ ๔ ส่งเสริมการท่องเที่ยวที่สอดคล้องกับศักยภาพชุมชนและเกิดประโยชน์ต่อคนในท้องถิ่น

ประเด็นยุทธศาสตร์ที่ ๓ การบริหารจัดการทรัพยากรธรรมชาติและสิ่งแวดล้อม

เป้าประสงค์ : ชุมชนมีจิตสำนึกและมีส่วนร่วมในการปฏิบัติเพื่อป้องกันและแก้ปัญหาในด้านการ จัดการทรัพยากรธรรมชาติและสิ่งแวดล้อมและการอนุรักษ์ระบบนิเวศ

กลยุทธ์ที่ ๑ การอนุรักษ์ทรัพยากรธรรมชาติและสิ่งแวดล้อมโดยชุมชน

กลยุทธ์ที่ ๒ การควบคุม ป้องกัน แก้ปัญหาขยะและมลภาวะในชุมชน

กลยุทธ์ที่ ๓ ส่งเสริมการใช้พลังงานทดแทนและการอนุรักษ์พลังงาน

ประเด็นยุทธศาสตร์ที่ ๔ การอนุรักษ์ฟื้นฟูและสืบสาน ศิลปวัฒนธรรม จารีตประเพณีและภูมิปัญญาท้องถิ่น

เป้าประสงค์ : ชุมชนและองค์กรภาคสังคมในท้องถิ่น สามารถอนุรักษ์ ฟื้นฟูและสืบสาน ศิลปวัฒนธรรม จารีตประเพณีและภูมิปัญญาอันเป็นเอกลักษณ์ของท้องถิ่นของตนให้ดำรงอยู่ได้อย่างยั่งยืน

กลยุทธ์ที่ ๑ พัฒนางค์ความรู้ด้านศิลปวัฒนธรรมและภูมิปัญญาท้องถิ่นในเชิงองค์รวม

กลยุทธ์ที่ ๒ อนุรักษ์และส่งเสริมศิลปวัฒนธรรมท้องถิ่นในชุมชน

กลยุทธ์ที่ ๓ การเผยแพร่ศิลปวัฒนธรรมท้องถิ่นสู่ภายนอก

ประเด็นยุทธศาสตร์ที่ ๕ การพัฒนาคุณภาพชีวิตของประชาชน

เป้าประสงค์ : ประชาชนกลุ่มต่าง ๆ โดยเฉพาะกลุ่มเด็กและเยาวชน ผู้สูงอายุ คนพิการและผู้ประสบปัญหาทางสังคม ได้รับการและสวัสดิการจากองค์กรปกครองส่วนท้องถิ่นอย่างทั่วถึง รวดเร็วและเป็นธรรมบนพื้นฐานของการพึ่งพาตนเอง

กลยุทธ์ที่ ๑ ส่งเสริมการศึกษาและการเรียนรู้ตลอดชีวิต

กลยุทธ์ที่ ๒ การส่งเสริมสุขภาวะที่ดีของคนในชุมชน

กลยุทธ์ที่ ๓ การพัฒนาคุณภาพชีวิตเด็ก เยาวชน สตรี คนชรา และผู้ด้อยโอกาส

ประเด็นยุทธศาสตร์ที่ ๖ การป้องกันบรรเทาสาธารณภัยและการรักษาความเป็นระเบียบเรียบร้อยในชุมชน

เป้าประสงค์ : ประชาชนมีความสามัคคีและความสมานฉันท์ในหมู่คณะสามารถป้องกันและรับมือกับสาธารณภัยต่าง ๆ ได้อย่างมีประสิทธิภาพ สามารถลดปัญหาอาเสพติดและความไม่ปลอดภัยในชีวิตและทรัพย์สินในชุมชน

กลยุทธ์ที่ ๑ การรักษาความสงบเรียบร้อยและความปลอดภัยในชุมชน

กลยุทธ์ที่ ๒ การป้องกันและบรรเทาสาธารณภัย

กลยุทธ์ที่ ๓ การป้องกันและแก้ไขปัญหาอาเสพติด อบายมุข และปัญหาแรงงานต่างด้าว

ประเด็นยุทธศาสตร์ที่ ๗ การบริหารจัดการบ้านเมืองที่ดี

เป้าประสงค์ : องค์กรปกครองส่วนท้องถิ่นมีกระบวนการบริหารจัดการภายใต้หลัก ธรรมาภิบาลและการจัดบริการสาธารณะแก่ประชาชนที่มีประสิทธิภาพและเกิดผลสัมฤทธิ์

กลยุทธ์ที่ ๑ พัฒนาขีดความสามารถบุคลากรท้องถิ่น

กลยุทธ์ที่ ๒ พัฒนาประสิทธิภาพในการบริหารจัดการภายใต้หลักธรรมาภิบาล

กลยุทธ์ที่ ๓ ส่งเสริมการมีส่วนร่วมของทุกภาคส่วนในการตรวจสอบควบคุม

๑.๕ ยุทธศาสตร์ของอำเภอฝาง

วิสัยทัศน์ : เป็นผู้นำการท่องเที่ยวเชิงอนุรักษ์และศูนย์กลางการผลิตอาหารวางจรรยาอย่างมีคุณภาพ

เป้าหมาย : ชุมชนเข้มแข็ง สังคมน่าอยู่ เศรษฐกิจยั่งยืน

พันธกิจ

๑. ด้านเศรษฐกิจ : สร้างความยั่งยืน ตามแนวคิดเศรษฐกิจพอเพียง
๒. ด้านสังคม : ส่งเสริมให้คนอำเภอฝางมีการบริหารจัดการสังคม/ชุมชนให้มีสุขภาพดี ชีวิตมั่นคงและปลอดภัย มีการศึกษาพัฒนาอาชีพ โดยให้หลักศาสนา วัฒนธรรมท้องถิ่น และมีความพอเพียงในการดำเนินชีวิต
๓. ด้านความมั่นคง : ชุมชนเข้มแข็ง สังคมสันติสุข พื้นที่ชายแดนมีความมั่นคงและปลอดภัย
๔. ด้านการบริหารจัดการ : ประชาชนอำเภอฝางมีส่วนร่วมพัฒนาธรรมาภิบาล และองค์กรภาครัฐมีขีดสมรรถนะและระบบที่ทันสมัย พึ่งพอใจการให้บริการภาครัฐ
๕. ด้านทรัพยากรธรรมชาติและสิ่งแวดล้อม : ประชาชนอยู่ดีมีสุขบนพื้นฐานทรัพยากรธรรมชาติและสิ่งแวดล้อมที่สมบูรณ์และยั่งยืน

ประเด็นยุทธศาสตร์ที่ ๑ การพัฒนาเศรษฐกิจอย่างสมดุลและยั่งยืน

กลยุทธ์

๑. ยกกระดับห่วงโซ่การผลิตอาหารให้มีความเชื่อมโยงกับสินค้าเกษตรในพื้นที่ สินค้ามีความปลอดภัย และมีคุณภาพ
๒. เสริมสร้างและพัฒนาปัจจัยแวดล้อมให้เอื้อต่อการค้าการลงทุนที่มีมูลค่าเพิ่มสูง และเชื่อมโยงกับธุรกิจชุมชนและท้องถิ่น
๓. ส่งเสริมการท่องเที่ยวที่มีศักยภาพ ตอบสนองต่อความต้องการของกลุ่มเป้าหมาย
๔. ส่งเสริมและพัฒนาการใช้ภูมิปัญญาท้องถิ่นสู่การผลิตเชิงสร้างสรรค์

ประเด็นยุทธศาสตร์ที่ ๒ การสร้างสังคมแห่งวัฒนธรรมและคุณธรรม ยกย่องคุณภาพการศึกษา เพื่อการเรียนรู้ตลอดชีวิตพัฒนาศักยภาพคนให้พร้อมรับการเปลี่ยนแปลง และลดความเหลื่อมล้ำทางสังคม

กลยุทธ์

๑. สร้างความเป็นเลิศด้านการศึกษา และการเรียนรู้ตลอดชีวิต
๒. ส่งเสริมวัฒนธรรมและภูมิปัญญาที่มีศักยภาพ ร่วมกับเครือข่ายด้านวัฒนธรรม
๓. ส่งเสริมคุณธรรม จริยธรรม และการป้องกันการทุจริต
๔. พัฒนาระบบบริการสุขภาพแบบบูรณาการและการมีส่วนร่วมทุกระดับ
๕. พัฒนาคุณภาพคน และสุขภาวะให้เหมาะสมตามช่วงวัย และความหลากหลายของประชากร

ประเด็นยุทธศาสตร์ที่ ๓ การจัดการทรัพยากรธรรมชาติ พลังงาน และสิ่งแวดล้อมเพื่อเป็นฐานการพัฒนาที่ยั่งยืน

กลยุทธ์

๑. การบริหารจัดการทรัพยากรธรรมชาติและสิ่งแวดล้อมด้วยการพัฒนา อนุรักษ์และฟื้นฟูแหล่งน้ำและป่าไม้ให้เกิดความยั่งยืน
๒. การพัฒนาและสร้างความพร้อมในการรับมือกับการเปลี่ยนแปลงด้านภูมิอากาศและภัยพิบัติทางธรรมชาติ
๓. การนำเทคโนโลยีมาปรับใช้ในการฟื้นฟูและอนุรักษ์ทรัพยากรธรรมชาติและสิ่งแวดล้อม

ประเด็นยุทธศาสตร์ที่ ๔ การสร้างความมั่นคงปลอดภัย และความสงบสุขของประชาชน

กลยุทธ์

๑. การบูรณาการหน่วยงานด้านความมั่นคงและส่งเสริมสนับสนุนความร่วมมือทุกภาคส่วนเพื่อแก้ไขปัญหา
๒. การป้องกันและแก้ไขปัญหายาเสพติด
๓. การบูรณาการทุกภาคส่วนในการเสริมสร้างความมั่นคงปลอดภัยและความสงบสุขของประชาชน

ประเด็นยุทธศาสตร์ที่ ๕ การพัฒนาระบบบริหารจัดการภาครัฐและการให้บริการประชาชนที่มีประสิทธิภาพ โปร่งใส และเป็นธรรม

กลยุทธ์

๑. การเสริมสร้างการบริหารงานอย่างมีส่วนร่วม สร้างเครือข่ายการพัฒนาที่มีสมรรถนะสูง บุคลากรมีคุณธรรม จริยธรรมในการปฏิบัติงาน
๒. การเสริมสร้างระบบการทำงานที่มีประสิทธิภาพ ทันท่วงทีและสามารถให้บริการอย่างรวดเร็วและทั่วถึง

๒. ยุทธศาสตร์ขององค์การบริหารส่วนตำบลโป่งน้ำร้อน

๒.๑ วิสัยทัศน์ “ตำบลน่าอยู่ ชุมชนเข้มแข็ง มีความสุขอย่างยั่งยืน”

๒.๒ ยุทธศาสตร์

๑. ยุทธศาสตร์การพัฒนาด้านโครงสร้างพื้นฐาน
๒. ยุทธศาสตร์การพัฒนาเศรษฐกิจตามแนวทางปรัชญาเศรษฐกิจพอเพียงและการท่องเที่ยว
๓. ยุทธศาสตร์การบริหารจัดการทรัพยากรธรรมชาติ สิ่งแวดล้อม
๔. ยุทธศาสตร์การอนุรักษ์ ฟื้นฟู สืบสาน ศิลปวัฒนธรรม จารีตประเพณี และภูมิปัญญาท้องถิ่น
๕. ยุทธศาสตร์การพัฒนาด้านการศึกษา การกีฬา และคุณภาพชีวิต
๖. ยุทธศาสตร์การพัฒนาด้านจัดระเบียบชุมชน สังคมและการรักษาความสงบเรียบร้อย
๗. ยุทธศาสตร์การบริหารจัดการบ้านเมืองที่ดีภายใต้หลักธรรมาภิบาล

๒.๓ เป้าประสงค์

๑. พัฒนาระบบโครงสร้างพื้นฐานด้านการคมนาคม สาธารณูปโภค สาธารณูปการ ให้ได้มาตรฐานเพียงพอต่อความต้องการของประชาชน ครอบคลุมทุกพื้นที่ และพัฒนาโครงสร้างพื้นฐานทางการเกษตร
๒. ส่งเสริมและพัฒนาการเกษตรของชุมชนให้เป็นไปตามแนวทางเกษตรทฤษฎีใหม่ เสริมสร้างเครือข่ายชุมชนด้านการท่องเที่ยว
๓. ส่งเสริม อนุรักษ์ ทรัพยากรธรรมชาติและสิ่งแวดล้อม
๔. ส่งเสริมการอนุรักษ์ศิลปวัฒนธรรม จารีตประเพณีและภูมิปัญญาท้องถิ่น ในความหลากหลายของเอกลักษณ์ทางวัฒนธรรมท้องถิ่นให้คงอยู่อย่างยั่งยืน
๕. พัฒนาคุณภาพชีวิตของประชาชนทุกระดับ ให้ได้รับการบริการสาธารณะที่ดีมีคุณภาพ และทั่วถึง ส่งเสริมการเรียนรู้ตลอดชีวิต ส่งเสริมการจัดการเรียนการศึกษาและการกีฬาของประชาชนในตำบล ให้ครอบคลุมและทั่วถึงอย่างมีคุณภาพ เพื่อเตรียมความพร้อมเข้าสู่ประชาคมอาเซียน เสริมสร้างประชาชนให้มีคุณธรรม มีทักษะและการดำรงชีวิตอย่างเหมาะสม สามารถปรับตัวรู้เท่าทันกับการเปลี่ยนแปลง สามารถพึ่งตนเองได้อย่างยั่งยืน
๖. เสริมสร้างประสิทธิภาพในการป้องกันภัยและบรรเทาสาธารณภัย สร้างความปรองดองสมานฉันท์ ความสามัคคีในชุมชน รวมถึงการรักษาความสงบเรียบร้อยและความปลอดภัยภายในชุมชน
๗. พัฒนาการบริหารจัดการตามหลักธรรมาภิบาล สร้างวัฒนธรรมและค่านิยมขององค์กรในด้านคุณธรรมจริยธรรม

๒.๔ ตัวชี้วัด

๑. จำนวนโครงการด้านโครงสร้างพื้นฐานในด้านต่างๆ ที่องค์การบริหารส่วนตำบลจัดให้มีเพื่อแก้ไขปัญหาความต้องการของหมู่บ้านในแต่ละปี ได้มาตรฐาน ครอบคลุมทุกพื้นที่
๒. จำนวนชุมชนในพื้นที่ที่ได้รับการส่งเสริม พัฒนาด้านการเกษตร และการท่องเที่ยว
๓. จำนวนพื้นที่ทรัพยากรธรรมชาติ ได้รับการอนุรักษ์ ฟื้นฟู เพิ่มขึ้น
๔. ศาสนา ศิลปะ วัฒนธรรม ประเพณี และภูมิปัญญาท้องถิ่นได้รับการสืบสาน และถ่ายทอด เพิ่มขึ้น
๕. จำนวนชุมชน เด็ก เยาวชน สตรี ผู้สูงอายุ ผู้ติดเชื้อ ผู้พิการ ผู้ยากไร้และผู้ด้อยโอกาสทางสังคม ได้รับสิทธิประโยชน์ทางสังคมและการรับการพัฒนาในด้านต่างๆ อย่างทั่วถึง
๖. การป้องกันและบรรเทาสาธารณภัย การป้องกัน แก้ไขปัญหาหยาเสพติดและอบายมุข มีประสิทธิภาพมากขึ้น
๗. องค์การบริหารส่วนตำบลโป่งน้ำร้อนมีผลการปฏิบัติงานที่มีประสิทธิภาพเพิ่มขึ้น

๒.๕ ค่าเป้าหมาย

๑. องค์การบริหารส่วนตำบลจัดให้มีโครงสร้างพื้นฐานในด้านต่างๆ เพื่อแก้ไขปัญหา ความต้องการของหมู่บ้านได้อย่างน้อยปีละ ๗ โครงการ
๒. หมู่บ้านในพื้นที่ได้รับการส่งเสริม พัฒนาด้านการเกษตร และการท่องเที่ยว จำนวน ๗ หมู่บ้าน
๓. ทรัพยากรธรรมชาติและสิ่งแวดล้อม ได้รับการอนุรักษ์ พื้นฟู มีพื้นที่สีเขียวเพิ่มขึ้น
๔. ศาสนา ศิลปะ วัฒนธรรม ประเพณี และภูมิปัญญาท้องถิ่นได้รับการสืบสาน และถ่ายทอด เพิ่มขึ้น ร้อยละ ๒๐ ต่อปี
๕. เด็ก เยาวชน สตรี ผู้สูงอายุ ผู้ติดเชื้อ ผู้พิการ ผู้ยากไร้และผู้ด้อยโอกาสทางสังคม ได้รับสิทธิประโยชน์ทางสังคมและการรับการพัฒนาต่างๆ อย่างทั่วถึงร้อยละ ๑๐๐
๖. การป้องกันและบรรเทาสาธารณภัย การป้องกัน แก้ไขปัญหาหยาเสพติดและอบายมุข มีประสิทธิภาพมากขึ้นร้อยละ ๓๐ ต่อปี
๗. องค์การบริหารส่วนตำบลโป่งน้ำร้อนมีผลการปฏิบัติงานที่มีประสิทธิภาพ ร้อยละ ๘๐

๒.๖ กลยุทธ์

ยุทธศาสตร์ที่ ๑ การพัฒนาด้านโครงสร้างพื้นฐาน

กลยุทธ์ที่ ๑ ส่งเสริมและพัฒนาระบบโครงสร้างพื้นฐานด้านถนน ทางเดิน และทางเท้า ด้านไฟฟ้า สาธารณะ ด้านระบบระบายน้ำ และการพัฒนาแหล่งน้ำเพื่อการอุปโภคบริโภค และการเกษตร

ยุทธศาสตร์ที่ ๒ การพัฒนาเศรษฐกิจตามแนวทางปรัชญาเศรษฐกิจพอเพียงและการท่องเที่ยว

กลยุทธ์ที่ ๑ ส่งเสริมและพัฒนาด้านการเกษตรตามหลักปรัชญาเศรษฐกิจพอเพียง

กลยุทธ์ที่ ๒ ส่งเสริมและพัฒนาด้านการท่องเที่ยวเชิงนิเวศและวัฒนธรรม

ยุทธศาสตร์ที่ ๓ การบริหารจัดการทรัพยากรธรรมชาติและสิ่งแวดล้อม

กลยุทธ์ที่ ๑ ส่งเสริมด้านการจัดการทรัพยากรธรรมชาติและสิ่งแวดล้อม

กลยุทธ์ที่ ๒ ส่งเสริมการบริหารจัดการขยะมูลฝอยและสิ่งปฏิกูล

ยุทธศาสตร์ที่ ๔ การอนุรักษ์ พื้นฟู สืบสาน ศิลปวัฒนธรรม จารีตประเพณี และภูมิปัญญาท้องถิ่น

กลยุทธ์ที่ ๑ ส่งเสริมการเรียนรู้และอนุรักษ์ด้านศาสนา ศิลปะ วัฒนธรรม ประเพณี และภูมิปัญญาท้องถิ่น

ยุทธศาสตร์ที่ ๕ การพัฒนาด้านการศึกษา การกีฬา และคุณภาพชีวิต

กลยุทธ์ที่ ๑ ส่งเสริมและพัฒนาด้านสาธารณสุข การกีฬาและคุณภาพชีวิตของเด็ก เยาวชน สตรี ผู้สูงอายุ ผู้พิการ ผู้ติดเชื้อ ผู้ยากไร้และผู้ด้อยโอกาสทางสังคม

กลยุทธ์ที่ ๒ ส่งเสริมและพัฒนาด้านการจัดการศึกษาในระบบ การศึกษานอกระบบ และการศึกษาตามอัธยาศัย

ยุทธศาสตร์ที่ ๖ การพัฒนาด้านจัดระเบียบชุมชน สังคมและการรักษาความสงบเรียบร้อย

กลยุทธ์ที่ ๑ ส่งเสริมและสนับสนุนการป้องกันและบรรเทาสาธารณภัย การรักษาความสงบปลอดภัยของชีวิตและทรัพย์สิน

กลยุทธ์ที่ ๒ ส่งเสริมและสนับสนุนการป้องกัน แก้ไขปัญหาหยาเสพติด และอบายมุข

ยุทธศาสตร์ที่ ๗ การบริหารจัดการบ้านเมืองที่ดีภายใต้หลักธรรมาภิบาล

กลยุทธ์ที่ ๑ ส่งเสริมและพัฒนากิจการบริหารจัดการองค์กร การจัดการนวัตกรรม และสารสนเทศ ตามแนวทางการบริหารจัดการที่ดีตามหลักธรรมาภิบาล

กลยุทธ์ที่ ๒ ส่งเสริมและพัฒนาศักยภาพของบุคลากร

กลยุทธ์ที่ ๓ ส่งเสริมการมีส่วนร่วมของภาคประชาชน หน่วยงานภาครัฐและเอกชนในการบริหารจัดการท้องถิ่น

๒.๗ จุดยืนทางยุทธศาสตร์

จากการวิเคราะห์ข้อมูลพื้นฐาน สภาพปัญหา ความต้องการ และศักยภาพขององค์การบริหารส่วนตำบลโป่งน้ำร้อน จึงกำหนดจุดยืนทางยุทธศาสตร์ (Positioning) องค์การบริหารส่วนตำบลโป่งน้ำร้อน ไว้ดังนี้ มุ่งพัฒนาด้านโครงสร้างพื้นฐาน ระบบสาธารณสุขปลอดภัย และสิ่งแวดล้อม ยกระดับคุณภาพชีวิตและความเป็นอยู่ของประชาชนให้เกิดความเข้มแข็ง โดยนำหลักธรรมาภิบาลมาบริหารจัดการท้องถิ่น

๒.๘ ความเชื่อมโยงของยุทธศาสตร์ในภาพรวม

การจัดทำแผนพัฒนาท้องถิ่นสี่ปีขององค์การบริหารส่วนตำบลมีความเชื่อมโยงของยุทธศาสตร์การพัฒนา ในภาพรวม ดังนี้

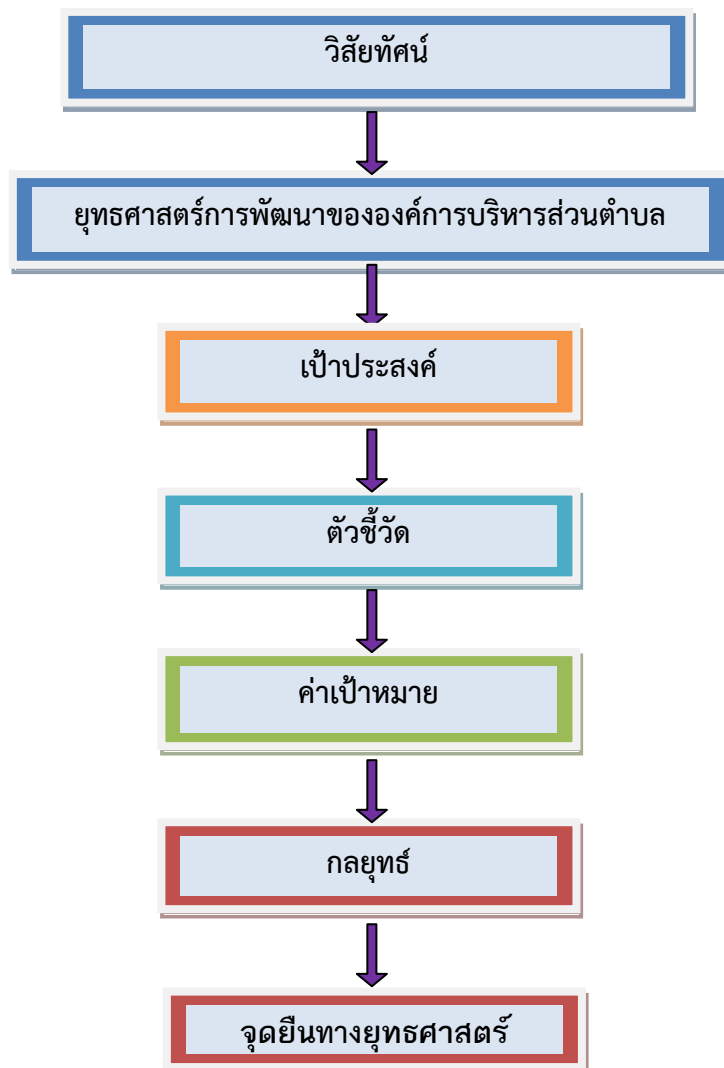

ความเชื่อมโยงยุทธศาสตร์ในภาพรวม

โครงสร้างความเชื่อมโยงแผนยุทธศาสตร์การพัฒนาท้องถิ่น (พ.ศ.๒๕๖๖ - ๒๕๗๐)

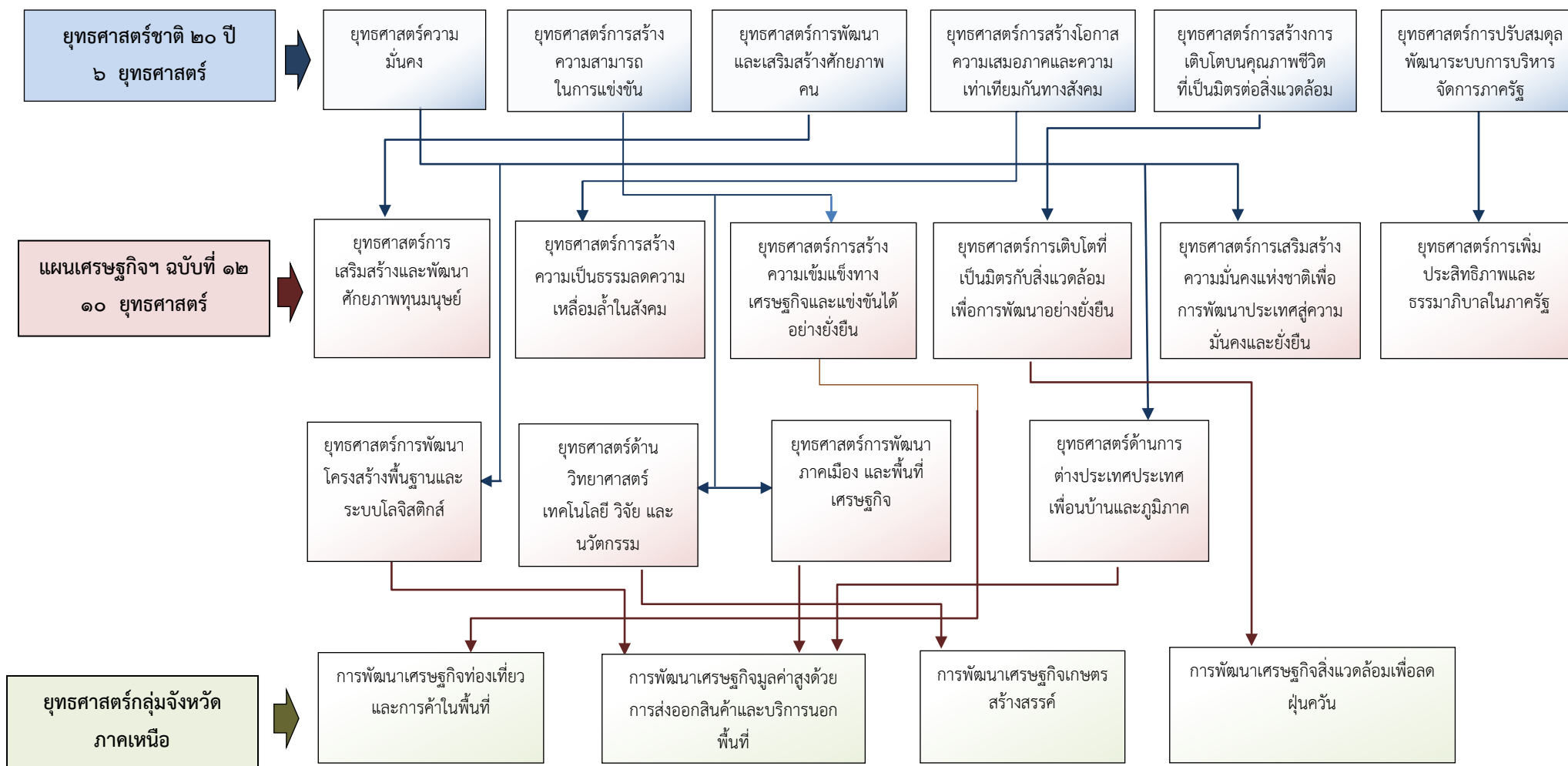

โครงสร้างเชื่อมโยงแผนยุทธศาสตร์การพัฒนาท้องถิ่น (พ.ศ.๒๕๖๖ - ๒๕๗๐) (ต่อ)

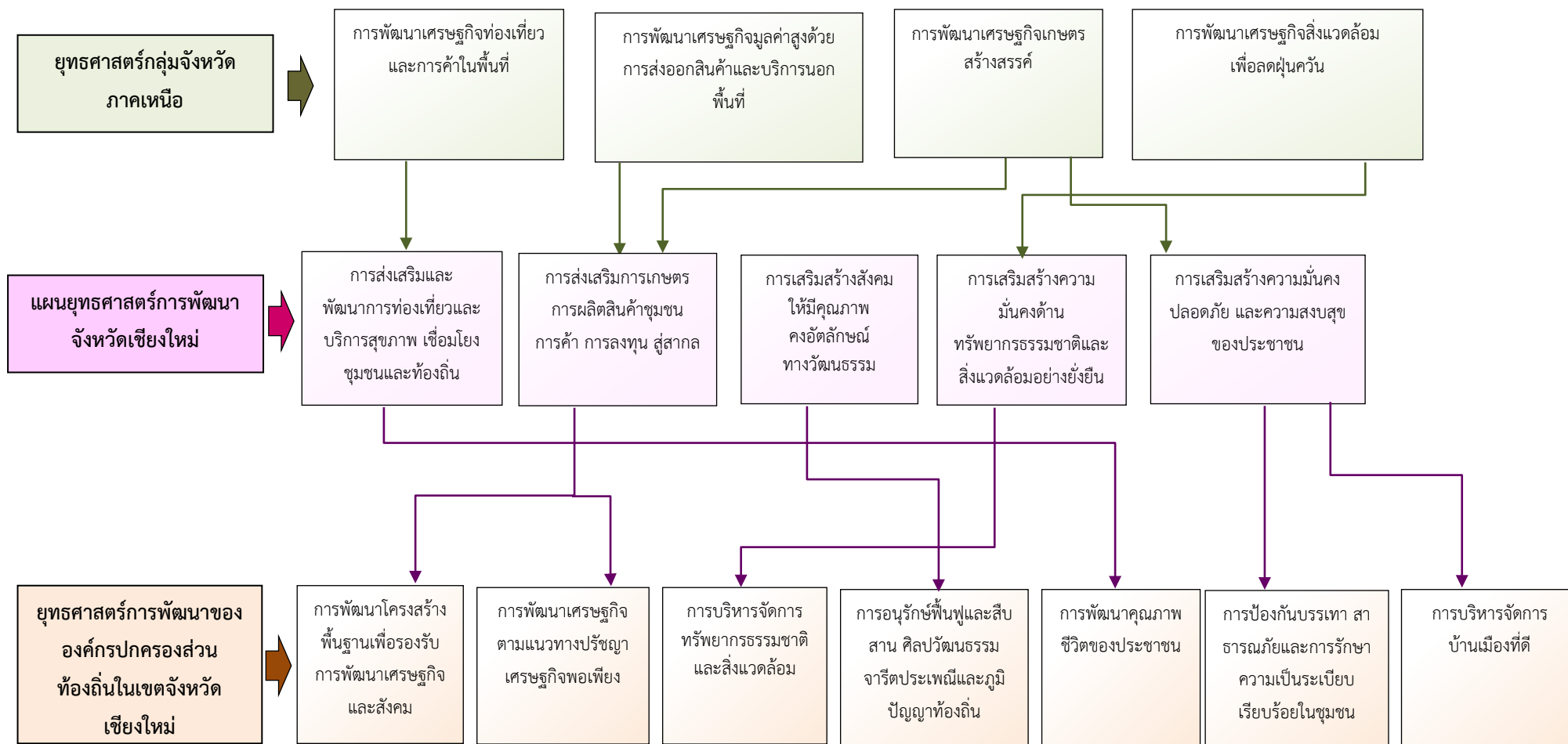

โครงสร้างเชื่อมโยงแผนยุทธศาสตร์การพัฒนาท้องถิ่น (พ.ศ.๒๕๖๖ – ๒๕๗๐) (ต่อ)

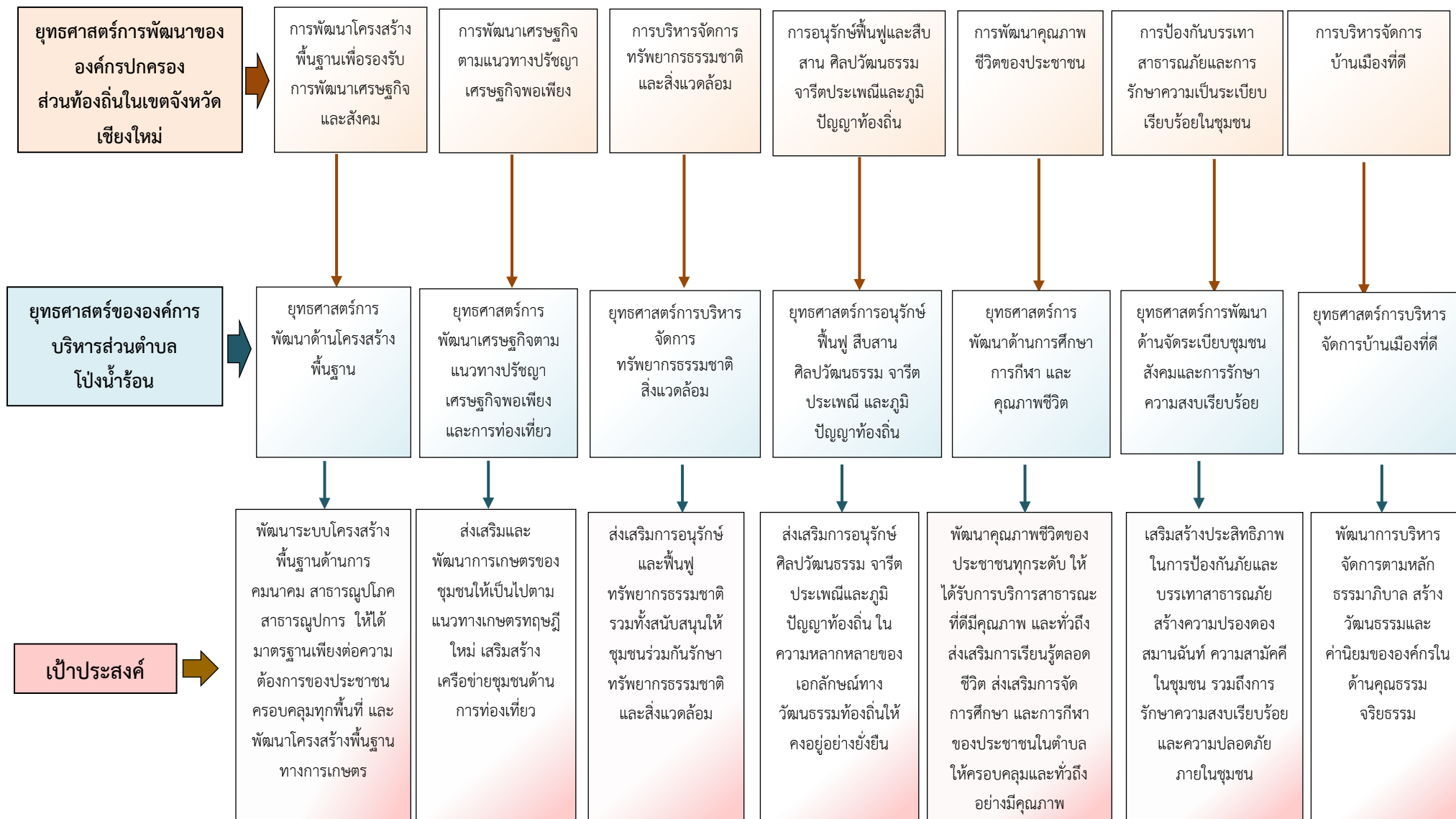

โครงสร้างเชื่อมโยงแผนยุทธศาสตร์การพัฒนาท้องถิ่น (พ.ศ.๒๕๖๖ - ๒๕๗๐) (ต่อ)



แผนผังยุทธศาสตร์ (Strategic map)

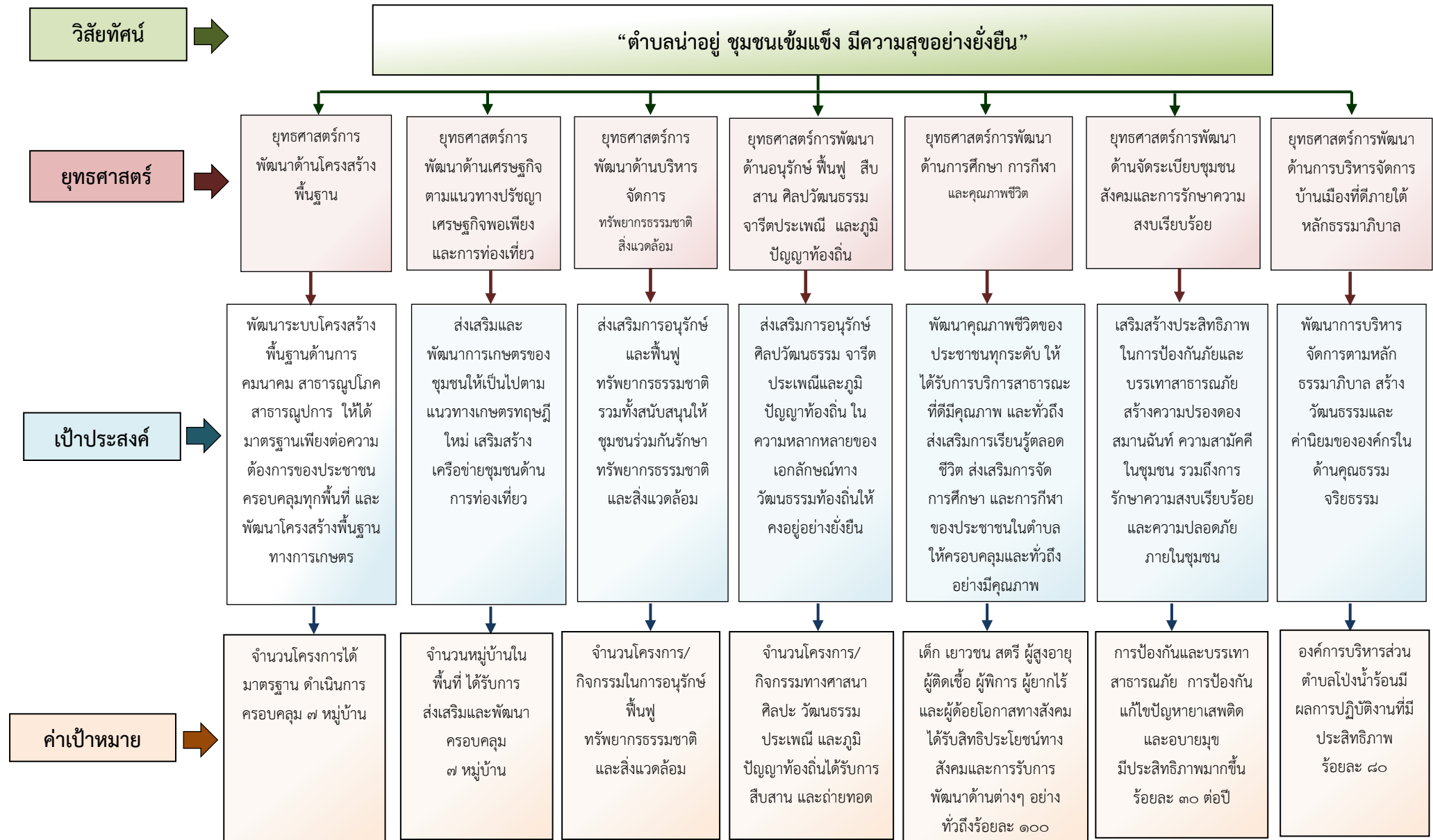

แผนผังยุทธศาสตร์ (Strategic map) (ต่อ)

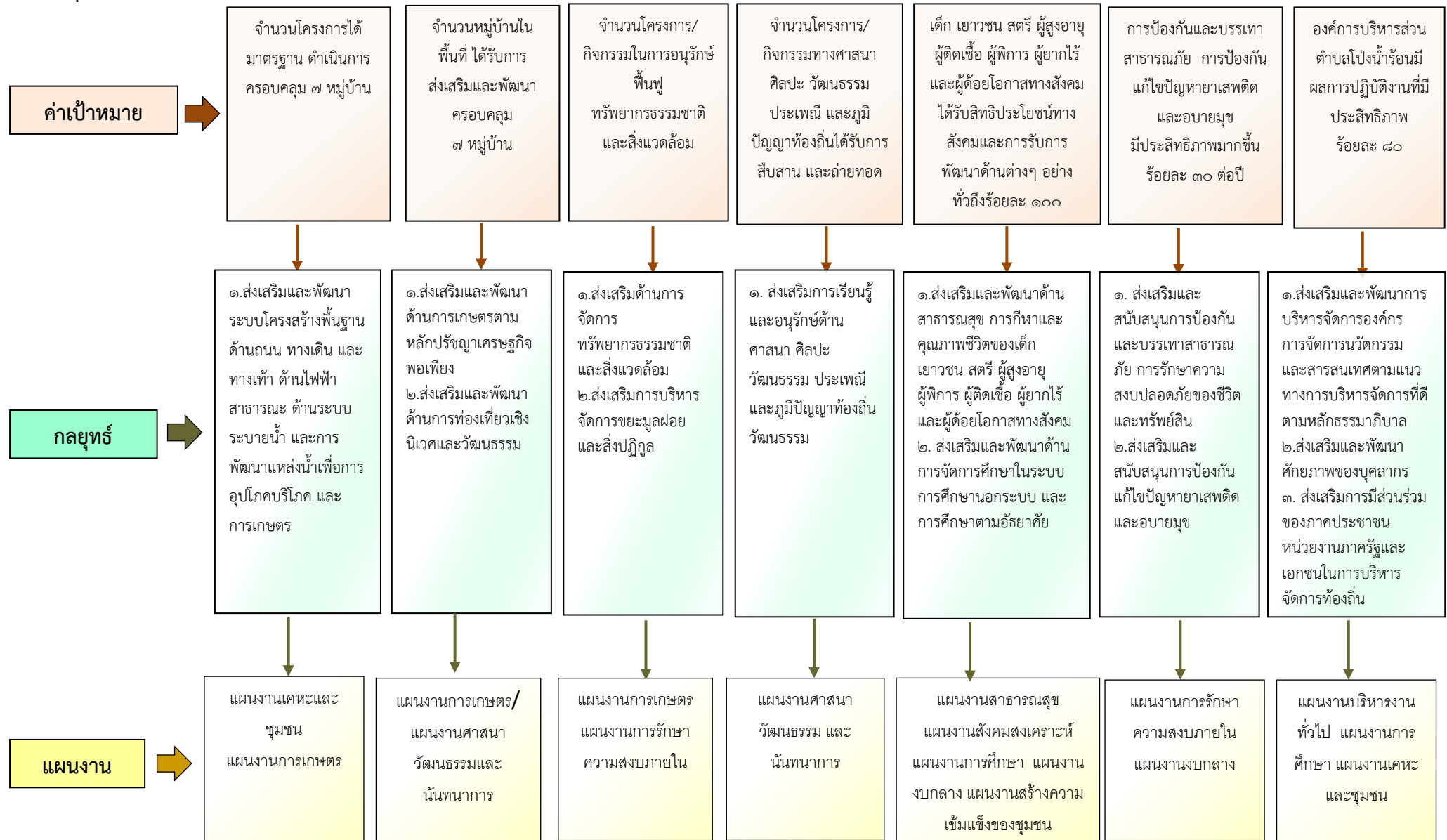

รายละเอียดยุทธศาสตร์

ความเชื่อมโยงกับยุทธศาสตร์จังหวัด	ยุทธศาสตร์อปท.ในเขตจังหวัด	ยุทธศาสตร์อปท.	เป้าประสงค์	ตัวชี้วัด ผลผลิต/ โครงการ	ค่าเป้าหมาย					ความก้าวหน้า ของเป้าหมาย	กลยุทธ์	ผลผลิต/ โครงการ	หน่วยงาน รับผิดชอบ หลัก	หน่วย สนับสนุน
					๒๕๖๖	๒๕๖๗	๒๕๖๘	๒๕๖๙	๒๕๗๐					
๑. การส่งเสริมและพัฒนาการท่องเที่ยวและบริการสุขภาพเชื่อมโยงชุมชนและท้องถิ่น (ย๑)	การพัฒนาโครงสร้างพื้นฐานเพื่อรองรับการพัฒนาเศรษฐกิจและสังคม (ย๑)	การพัฒนาด้านโครงสร้างพื้นฐาน (ย๑)	พัฒนาระบบโครงสร้างพื้นฐานด้านการคมนาคม สาธารณูปโภค สาธารณูปการ ให้ได้มาตรฐานเพียงพอต่อความต้องการของประชาชน	จำนวนโครงการด้านโครงสร้างพื้นฐานในด้านต่างๆ ที่องค์การบริหารส่วนตำบลจัดให้มีเพื่อแก้ไขปัญหาความต้องการของหมู่บ้านในแต่ละปีได้มาตรฐานครอบคลุมทุกหมู่บ้าน	๑๔	๑๔	๑๔	๑๔	๑๔	ปีละ ๑๔ โครงการ	ส่งเสริมและพัฒนาาระบบโครงสร้างพื้นฐานด้านถนน ทางเดิน และทางเท้า ด้านไฟฟ้า สาธารณะ ด้านระบบระบายน้ำ และการพัฒนาแหล่งน้ำเพื่อการอุปโภคบริโภค และการเกษตร	๗๐ โครงการ	กองช่าง สำนักปลัด	
๒. การส่งเสริมการผลิตสินค้าชุมชนการค้า การลงทุนสู่สากล (ย๒)			ครอบคลุมทุกพื้นที่ และพัฒนาโครงสร้างพื้นฐานทางการเกษตร											

ความเชื่อมโยงกับยุทธศาสตร์จังหวัด	ยุทธศาสตร์อปท.ในเขตจังหวัด	ยุทธศาสตร์อปท.	เป้าประสงค์	ตัวชี้วัด ผลผลิต/ โครงการ	ค่าเป้าหมาย					ความก้าวหน้า ของเป้าหมาย	กลยุทธ์	ผลผลิต/ โครงการ	หน่วยงาน รับผิดชอบ หลัก	หน่วย สนับสนุน
					๒๕๖๖	๒๕๖๗	๒๕๖๘	๒๕๖๙	๒๕๗๐					
๑.การส่งเสริม การเกษตร การผลิต สินค้าชุมชน การค้า การ ลงทุน สู่สากล (ย๒)	การพัฒนา เศรษฐกิจ ตามแนวทาง ปรัชญา เศรษฐกิจ พอเพียง (ย๒)	การพัฒนา เศรษฐกิจตาม แนวทาง ปรัชญา เศรษฐกิจ พอเพียงและ การท่องเที่ยว (ย๒)	ส่งเสริมและ พัฒนาการ เกษตรของ ชุมชนให้เป็นไป ตามแนวทาง เกษตรทฤษฎี ใหม่เสริม สร้าง เครือข่ายชุมชน ด้านการ ท่องเที่ยว	จำนวน โครงการ/ กิจกรรมใน การส่งเสริม พัฒนาด้าน การเกษตร และการ ท่องเที่ยว	๔	๔	๔	๔	๔	ปีละ ๔ โครงการ	๑. ส่งเสริม และพัฒนา ด้าน การเกษตร ตามหลัก ปรัชญา เศรษฐกิจ พอเพียง	๒๐ โครงการ	สำนักปลัด	
					๒	๒	๒	๒	๒	ปีละ ๒ โครงการ	๒.ส่งเสริม และพัฒนา ด้านการ ท่องเที่ยว เชิงนิเวศ และ วัฒนธรรม	๑๐ โครงการ	สำนักปลัด	

ความเชื่อมโยงกับยุทธศาสตร์จังหวัด	ยุทธศาสตร์อปท.ในเขตจังหวัด	ยุทธศาสตร์อปท.	เป้าประสงค์	ตัวชี้วัด ผลผลิต/ โครงการ	ค่าเป้าหมาย					ความก้าวหน้า ของเป้าหมาย	กลยุทธ์	ผลผลิต/ โครงการ	หน่วยงาน รับผิดชอบ หลัก	หน่วย สนับสนุน
					๒๕๖๖	๒๕๖๗	๒๕๖๘	๒๕๖๙	๒๕๗๐					
๑.การส่งเสริมและพัฒนา ทรัพยากรธรรมชาติ และสิ่งแวดล้อมให้ สมบูรณ์โดยใช้ เทคโนโลยีและ นวัตกรรม (ย๔)	การบริหาร จัดการ ทรัพยากร ธรรมชาติ และ สิ่งแวดล้อม (ย๓)	การบริหาร จัดการ ทรัพยากร ธรรมชาติ และ สิ่งแวดล้อม (ย๓)	ส่งเสริม รณรงค์ อนุรักษ์ ทรัพยากร ธรรมชาติ และ สิ่งแวดล้อม	จำนวนพื้นที่ ทรัพยากร ธรรมชาติ ได้รับการ อนุรักษ์ ฟื้นฟู เพิ่มขึ้น	๕	๕	๕	๕	๕	ปีละ ๕ โครงการ	๑. ส่งเสริม ด้านการ จัดการ ทรัพยากร ธรรมชาติ และ สิ่งแวดล้อม	๒๕ โครงการ	สำนักปลัด	
				จำนวน โครงการ/ กิจกรรม ส่งเสริมการ อนุรักษ์ ทรัพยากร ธรรมชาติ และ สิ่งแวดล้อม	๑	๑	๑	๑	๑	ปีละ ๑ โครงการ	๒. ส่งเสริม การบริหาร จัดการขยะ มูลฝอยและ สิ่งปฏิกูล	๕ โครงการ	สำนักปลัด	

ความเชื่อมโยงกับยุทธศาสตร์จังหวัด	ยุทธศาสตร์อปท.ในเขตจังหวัด	ยุทธศาสตร์อปท.	เป้าประสงค์	ตัวชี้วัดผลผลิต/โครงการ	ค่าเป้าหมาย					ความก้าวหน้าของเป้าหมาย	กลยุทธ์	ผลผลิต/โครงการ	หน่วยงานรับผิดชอบหลัก	หน่วยสนับสนุน
					๒๕๖๖	๒๕๖๗	๒๕๖๘	๒๕๖๙	๒๕๗๐					
๑.การเสริมสร้างสังคมให้มีความปลอดภัยทางวัฒนธรรม (ย๓)	การอนุรักษ์ฟื้นฟูและสืบสานศิลปวัฒนธรรมจารีตประเพณีและภูมิปัญญาท้องถิ่น (ย๔)	การอนุรักษ์ฟื้นฟู สืบสานศิลปวัฒนธรรมจารีตประเพณีและภูมิปัญญาท้องถิ่น (ย๔)	ส่งเสริมการอนุรักษ์ ศิลปะ วัฒนธรรม จารีตประเพณี และภูมิปัญญาท้องถิ่นใน ความหลากหลายของเอกลักษณ์ทางวัฒนธรรมท้องถิ่นให้คงอยู่อย่างยั่งยืน	จำนวนศาสนา ศิลปะ วัฒนธรรม ประเพณี และภูมิปัญญาท้องถิ่น ได้รับการสืบสานและถ่ายทอด	๕	๕	๕	๕	๕	ปีละ ๕ โครงการ	๑. ส่งเสริมการเรียนรู้และอนุรักษ์ด้านศาสนา ศิลปะ วัฒนธรรม ประเพณี และภูมิปัญญาท้องถิ่น	๒๕ โครงการ	กองการศึกษา	

ความเชื่อมโยงกับยุทธศาสตร์จังหวัด	ยุทธศาสตร์อปท.ในเขตจังหวัด	ยุทธศาสตร์อปท.	เป้าประสงค์	ตัวชี้วัดผลผลิต/โครงการ	ค่าเป้าหมาย					ความก้าวหน้าของเป้าหมาย	กลยุทธ์	ผลผลิต/โครงการ	หน่วยงานรับผิดชอบหลัก	หน่วยสนับสนุน
					๒๕๖๖	๒๕๖๗	๒๕๖๘	๒๕๖๙	๒๕๗๐					
๑.การเสริมสร้างสังคมให้มีความปลอดภัยทางวัฒนธรรม (ย๓)	การพัฒนาคุณภาพชีวิตของประชาชน (ย๕)	การพัฒนาด้านการศึกษา การกีฬา และคุณภาพชีวิต (ย๕)	พัฒนาคุณภาพชีวิตของประชาชนทุกระดับ ให้ได้รับการบริการ สาธารณะที่ดีมีคุณภาพ และทั่วถึง ส่งเสริมการเรียนรู้ตลอดชีวิต ส่งเสริมการจัดการเรียน การศึกษาและการกีฬาของประชาชนในตำบลให้ครอบคลุมและทั่วถึงอย่างมีคุณภาพ	จำนวน ชุมชน เด็ก เยาวชน สตรี ผู้สูงอายุ ผู้ติดเชื่อ ผู้พิการ ผู้ยากไร้และผู้ด้อยโอกาสทางสังคม ได้รับสิทธิประโยชน์ทางสังคมและการรับการพัฒนา ด้านต่างๆ อย่างทั่วถึง	๒๒	๒๒	๒๒	๒๒	๒๒	ปีละ ๒๒ โครงการ	๑. ส่งเสริมและพัฒนาด้านสาธารณสุข การกีฬาและคุณภาพชีวิตของเด็ก เยาวชน สตรี ผู้สูงอายุ ผู้พิการ ผู้ติดเชื่อ ผู้ยากไร้และผู้ด้อยโอกาสทางสังคม	๑๑๐ โครงการ	สำนักปลัดกองการศึกษา	
					๑๐	๑๐	๑๐	๑๐	๑๐	ปีละ ๑๐ โครงการ	๒. ส่งเสริมและพัฒนาด้านการจัดการศึกษาในระบบ การศึกษานอกระบบ และการศึกษาตามอัธยาศัย	๕๐ โครงการ		

ความเชื่อมโยงกับยุทธศาสตร์จังหวัด	ยุทธศาสตร์อปท.ในเขตจังหวัด	ยุทธศาสตร์อปท.	เป้าประสงค์	ตัวชี้วัดผลผลิต/โครงการ	ค่าเป้าหมาย					ความก้าวหน้าของเป้าหมาย	กลยุทธ์	ผลผลิต/โครงการ	หน่วยงานรับผิดชอบหลัก	หน่วยสนับสนุน
					๒๕๖๖	๒๕๖๗	๒๕๖๘	๒๕๖๙	๒๕๗๐					
๑.การเสริมสร้างความมั่นคงปลอดภัยและความสงบสุขของประชาชน (ย๕)	การป้องกันบรรเทาสาธารณภัยและการรักษาความเป็นระเบียบเรียบร้อยในชุมชน (ย๖)	การพัฒนาด้านจัดระเบียบชุมชน สังคม และการรักษาความปลอดภัย และการรักษาความสงบเรียบร้อย (ย๖)	เสริมสร้างประสิทธิภาพในการป้องกันภัยและบรรเทาสาธารณภัย สร้างความปรองดองสมานฉันท์ ความสามัคคีในชุมชน รวมถึงการรักษาความสงบเรียบร้อยและความปลอดภัยภายในชุมชน	จำนวนโครงการในการป้องกันและบรรเทาสาธารณภัย การป้องกันแก้ไขปัญหายาเสพติดและอบายมุข	๑๑	๑๑	๑๑	๑๑	๑๑	ปีละ ๑๑ โครงการ	ส่งเสริมและสนับสนุนการป้องกันและบรรเทาสาธารณภัย การรักษาความสงบปลอดภัยของชีวิตและทรัพย์สิน	๕๕ โครงการ	สำนักปลัด	

ความเชื่อมโยงกับยุทธศาสตร์จังหวัด	ยุทธศาสตร์อปท.ในเขตจังหวัด	ยุทธศาสตร์อปท.	เป้าประสงค์	ตัวชี้วัดผลผลิต/โครงการ	ค่าเป้าหมาย					ความก้าวหน้าของเป้าหมาย	กลยุทธ์	ผลผลิต/โครงการ	หน่วยงานรับผิดชอบหลัก	หน่วยสนับสนุน
					๒๕๖๖	๒๕๖๗	๒๕๖๘	๒๕๖๙	๒๕๗๐					
๑.การเสริมสร้างสังคมให้มีความปลอดภัยทางวัฒนธรรม (ย๓)	การบริหารจัดการบ้านเมืองที่ดี (ย๗)	การบริหารจัดการบ้านเมืองที่ดีภายใต้หลักธรรมาภิบาล (ย๗)	พัฒนาการบริหารจัดการตามหลักธรรมาภิบาลสร้างวัฒนธรรมและค่านิยมขององค์กรในด้านคุณธรรมจริยธรรม	ผลการปฏิบัติราชการมีประสิทธิภาพเพิ่มขึ้นร้อยละ ๘๐	๓	๓	๒	๒	๒	ปีละ ๒-๓ โครงการ	๑.ส่งเสริมและพัฒนาการบริหารจัดการองค์กร การจัดการนวัตกรรมและสารสนเทศตามแนวทางการบริหารจัดการที่ดีตามหลักธรรมาภิบาล	๑๒	กองคลัง สำนักปลัด	
					๕	๕	๕	๕	๕	ปีละ ๕ โครงการ		๒๕		
					๓	๓	๓	๓	๓	ปีละ ๓ โครงการ		๑๕		

๓. การวิเคราะห์เพื่อพัฒนาท้องถิ่น

๓.๑ การวิเคราะห์กรอบการจัดทำยุทธศาสตร์ขององค์กรปกครองส่วนท้องถิ่น

ในการจัดทำแผนพัฒนาท้องถิ่นสี่ปีขององค์การบริหารส่วนตำบลได้ใช้การวิเคราะห์ SWOT Analysis/Demand (Demand Analysis)/Global Demand และ Trend ปัจจัยและสถานการณ์การเปลี่ยนแปลงที่มีผลต่อการพัฒนา อย่างน้อยต้องประกอบด้วย การวิเคราะห์ศักยภาพด้านเศรษฐกิจ ด้านสังคม ด้านทรัพยากรธรรมชาติและสิ่งแวดล้อม ซึ่งมีรายละเอียดดังนี้

๑. จุดแข็ง (Strengths : S)

๑. ชุมชน มีความตระหนักในการมีส่วนร่วมในการพัฒนา มีความสามัคคี
๒. ชุมชน มีความหลากหลายทางวัฒนธรรม
๓. ทรัพยากรธรรมชาติมีความอุดมสมบูรณ์
๔. มีแหล่งท่องเที่ยวทางธรรมชาติ ซึ่งเป็นที่รู้จักกันอย่างแพร่หลายทั้งในและต่างประเทศ
๕. สภาพพื้นที่ส่วนใหญ่เป็นพื้นที่ภูเขา และที่ราบสูง มีสภาพป่าไม้สมบูรณ์ เป็นแหล่งต้นน้ำของลำน้ำใจ ซึ่งถือเป็นต้นน้ำสำคัญในการพัฒนาเศรษฐกิจของตำบล
๖. คณะผู้บริหาร ผู้นำชุมชน เจ้าหน้าที่ผู้ปฏิบัติ มีความพร้อมและมุ่งมั่นแก้ปัญหาให้แก่ชุมชน

๒. จุดอ่อน (Weaknesses : W)

๑. พื้นที่ตั้งอยู่ติดชายแดน ส่งผลต่อปัญหาในด้านความมั่นคง การอพยพ หลบหนีเข้าเมืองของชาวพม่า แรงงานต่างด้าว และปัญหายาเสพติด
๒. สินค้าภาคเกษตรถูกนายทุนเอารัดเอาเปรียบในเรื่องราคาของผลผลิตและประสบปัญหาน้ำท่วม น้ำป่า ทำให้ได้รับผลกระทบด้านการเกษตรทุกปี
๓. ขาดการบริหารจัดการผลผลิตทางการเกษตรที่ดี ทำให้เกิดปัญหาผลผลิตทางการเกษตรล้นตลาด และราคาตกต่ำ ตลอดจนมีปัญหาคารให้ความรู้แก่เกษตรกร โดยเฉพาะการใช้สารเคมีในการเพาะปลูก
๔. ขาดการวางแผนการประชาสัมพันธ์อย่างมีเอกภาพ และขาดศูนย์รวมข้อมูลข่าวสารที่ครบวงจร ช่องทางการเผยแพร่ข้อมูลข่าวสาร องค์กรรัฐสู่ประชาชน ยังไม่หลากหลาย

๓. โอกาส (Opportunities : O)

๑. รัฐบาลให้ความสำคัญในการพัฒนาตามแนวพระราชดำริของพระบาทสมเด็จพระเจ้าอยู่หัว เป็นหลักสำคัญโดยใช้ปรัชญาของเศรษฐกิจพอเพียง
๒. รัฐบาลให้ความสำคัญกับการแก้ไขปัญหาด้านความมั่นคง ยาเสพติด ความสงบเรียบร้อย การป้องกันสาธารณสุข
๓. รัฐบาลให้การสนับสนุน ส่งเสริม แก้ไขปัญหา ความเดือดร้อน และความต้องการของประชาชน อย่างเต็มที่
๔. มียุทธศาสตร์การพัฒนาที่สอดคล้องกันระหว่างองค์กร
๕. เป็นสังคมเอื้ออาทร

๔. อุปสรรค (Threat : T)

๑. ข้อจำกัดด้านกฎระเบียบ ข้อบังคับ ของแต่ละหน่วยงานที่เป็นอุปสรรคต่อการทำงานร่วมกัน
๒. ปัญหาการเมืองระดับชาติ ส่งผลต่อการบริหารงาน การพัฒนาไม่ต่อเนื่อง
๓. ภัยธรรมชาติ และโรคระบาด

๔. ระบบขนส่งมวลชนยังต้องพึ่งพาระบบขนส่งมวลชนจากภายนอก เนื่องจากระยะทางอยู่ไกลจากตัวจังหวัด
๕. รัฐบาลมีงบประมาณในการพัฒนาประเทศจำกัด

๓.๒ การประเมินสถานการณ์สภาพแวดล้อมภายนอกที่เกี่ยวข้อง

ในการจัดทำแผนพัฒนาท้องถิ่นสี่ปีขององค์การบริหารส่วนตำบลนั้น ได้ทำการประเมินสถานการณ์สภาพแวดล้อมภายนอกที่เกี่ยวข้อง ซึ่งมีรายละเอียดดังนี้

๑. ปัญหาด้านโครงสร้างพื้นฐาน

- ถนนบางเส้นทางยังไม่ได้รับการดูแล ประชาชนไม่ได้รับความสะดวกในการสัญจร
- ทางระบายน้ำยังไม่เพียงพอ เกิดปัญหาน้ำท่วมขัง
- ไฟฟ้าสาธารณะ ยังไม่ครอบคลุม
- ระบบประปา ยังไม่มีคุณภาพ
- น้ำเพื่อการเกษตร แหล่งน้ำเพื่อการเกษตร ยังไม่เพียงพอต่อความต้องการในด้านการเกษตร

๒. ปัญหาด้านเศรษฐกิจ

- ราคาผลผลิตตกต่ำ เกษตรกรขาดการนำวิชาการทางด้านการเกษตรแผนใหม่มาใช้ ขาดการบำรุงรักษา ขาดแหล่งน้ำเพื่อการเกษตร ทำให้ได้ผลผลิตที่ไม่ได้มาตรฐาน ราคาผลผลิตจึงอยู่ในเกณฑ์ต่ำ
- การรวมกลุ่มอาชีพ ประชาชนยังมีการรวมกลุ่มประกอบอาชีพน้อย รวมทั้งขาดเงินทุนในการดำเนินการ

๓. ปัญหาด้านทรัพยากรธรรมชาติและสิ่งแวดล้อม

- ยาวชน ประชาชนขาดจิตสำนึกในการอนุรักษ์ทรัพยากรธรรมชาติและสิ่งแวดล้อม
- ภัยธรรมชาติ

๔. ปัญหาด้านสังคม

- ประชาชน ขาดความรู้ ความเข้าใจ ด้านกฎหมายเบื้องต้น
- ปัญหายาเสพติดยังแพร่ระบาด
- การรับเอาวัฒนธรรมต่างชาติเข้ามาทำให้เยาวชนขาดความสนใจด้านการอนุรักษ์ศิลปวัฒนธรรมท้องถิ่น

๕. ปัญหาด้านการศึกษา การกีฬา และคุณภาพชีวิต

- การศึกษาเด็กบางคนที่มีฐานะยากจนไม่มีโอกาสศึกษาต่อในระดับที่สูงขึ้น
- ประชาชนยังขาดความรู้ ความเข้าใจ ด้านอนามัยและสาธารณสุขมูลฐาน
- ประชาชนไม่ได้รับการสนับสนุนเรื่องของอุปกรณ์กีฬา

๖. ปัญหาการบริหารจัดการ

- ขาดการมีส่วนร่วมของภาครัฐ ประชาชน และหน่วยงานที่เกี่ยวข้อง
- กระบวนการทำงานและวิธีการทำงาน ขาดความคล่องตัว
- กฎหมาย ระเบียบ ข้อบังคับ ยังไม่ชัดเจน ครอบคลุม

การคาดการณ์แนวโน้มในอนาคต

องค์การบริหารส่วนตำบลโป่งน้ำร้อน จะมุ่งเน้นพัฒนาด้านโครงสร้างพื้นฐาน ระบบสาธารณูปโภค และสิ่งแวดล้อม ยกระดับคุณภาพชีวิตและความเป็นอยู่ของประชาชนให้เกิดความเข้มแข็ง โดยนำหลักธรรมาภิบาลมาบริหารจัดการท้องถิ่น ในด้านต่างๆ อันได้แก่

๑. โครงสร้างพื้นฐาน

- ถนนได้รับการดูแล ซ่อมแซม ประชาชนมีความสะดวกในการสัญจร
- มีทางระบายน้ำเพิ่มมากขึ้น ปัญหาน้ำท่วมขังน้อยลง
- มีไฟฟ้าสาธารณะ ครอบคลุมทุกพื้นที่
- ระบบประปาได้รับรองมาตรฐานคุณภาพน้ำ
- สร้างอ่างเก็บน้ำเพื่อการเกษตร

๒. ด้านเศรษฐกิจ

- ประชาชนมีความเป็นอยู่ที่ดีมีอาชีพและรายได้เพียงพอต่อการดำรงชีพ
- ภาครัฐเข้ามามีส่วนร่วมในการส่งเสริมและพัฒนาอาชีพ ประกันราคาผลผลิต

๓. ด้านทรัพยากรธรรมชาติและสิ่งแวดล้อม

- เยาวชน ประชาชน มีความเข้าใจในการอนุรักษ์ทรัพยากรธรรมชาติและสิ่งแวดล้อม
- ประชาชนมีการกำจัดขยะอย่างถูกวิธี
- ปัญหามลพิษลดลง
- ขุดลอกแหล่งน้ำที่มีสภาพตื้นเขิน เพื่อเปิดทางน้ำไหลสะดวก

๔. ด้านสังคม

- ประชาชน ได้รับความรู้ ความเข้าใจ เกี่ยวกับกฎหมายเบื้องต้น
- ปัญหายาเสพติดลดลง
- ศิลปวัฒนธรรม จารีตประเพณี และภูมิปัญญาท้องถิ่น ได้รับการอนุรักษ์ ฟื้นฟู สืบสาน ต่อไป

๕. ด้านการศึกษา การกีฬา และคุณภาพชีวิต

- เด็กและเยาวชนในพื้นที่ได้รับการศึกษาในระดับที่สูงขึ้น
- เยาวชน ประชาชน ได้รับการส่งเสริมด้านการกีฬา
- ประชาชน ได้รับการดูแลในเรื่องของสุขภาพ อนามัย

๖. การบริหารจัดการ

- ภาครัฐ ประชาชน และหน่วยงานที่เกี่ยวข้อง มีส่วนร่วมในการบริหารจัดการ
- ลดกระบวนการ ขั้นตอน การบริหารราชการให้มีความคล่องตัวมากขึ้นมุ่งผลสัมฤทธิ์ของงาน
- บริหารงานภายใต้หลักธรรมาภิบาล

ส่วนที่ ๓

การนำแผนพัฒนาท้องถิ่นไปสู่การปฏิบัติ

๑. ยุทธศาสตร์การพัฒนาและแผนงาน

ที่	ยุทธศาสตร์	ด้าน	แผนงาน	หน่วยงาน รับผิดชอบหลัก	หน่วยงาน สนับสนุน
๑	ยุทธศาสตร์การพัฒนาด้าน โครงสร้างพื้นฐาน	ด้านบริการชุมชนและ สังคม ด้านการเศรษฐกิจ	แผนงานเคหะและชุมชน แผนงานการเกษตร	กองช่าง สำนักปลัด	องค์การบริหารส่วนตำบลโป่งน้ำร้อน
๒	ยุทธศาสตร์การพัฒนา เศรษฐกิจตามแนวทาง ปรัชญาเศรษฐกิจพอเพียง และการท่องเที่ยว	ด้านบริการชุมชนและ สังคม ด้านการเศรษฐกิจ	แผนงานการศาสนา วัฒนธรรมและนันทนาการ แผนงานการเกษตร แผนงานสร้างความ เข้มแข็งของชุมชน	กองการศึกษา สำนักปลัด	
๓	ยุทธศาสตร์การบริหารจัดการ ทรัพยากรธรรมชาติ สิ่งแวดล้อม	ด้านบริการชุมชนและ สังคม	แผนงานการรักษาความสงบ ภายใน แผนงานเคหะและชุมชน แผนงานการเกษตร แผนงานสาธารณสุข	สำนักปลัด กองช่าง สำนักปลัด	
๔	ยุทธศาสตร์การอนุรักษ์ ฟื้นฟู สืบสาน ศิลปวัฒนธรรม จารีต ประเพณี และภูมิปัญญา ท้องถิ่น	ด้านบริการชุมชนและ สังคม	แผนงานการศาสนา วัฒนธรรมและนันทนาการ	กองการศึกษา	
๕	ยุทธศาสตร์การพัฒนาด้าน การศึกษา การกีฬา และ คุณภาพชีวิต	ด้านบริการชุมชนและ สังคม ด้านการเศรษฐกิจ	แผนงานการศึกษา แผนงานสาธารณสุข แผนงานสังคมสงเคราะห์ แผนงานสร้างความเข้มแข็ง ของชุมชน แผนงานงานการศาสนา วัฒนธรรมและนันทนาการ	กองการศึกษา สำนักปลัด	
๖	ยุทธศาสตร์การพัฒนาด้านจัด ระเบียบชุมชน สังคมและการ รักษาความสงบเรียบร้อย	ด้านบริหารงานทั่วไป ด้านบริการชุมชนและ สังคม ด้านการดำเนินงานอื่น	แผนงานการรักษาความสงบ แผนงานสร้างความเข้มแข็ง ของชุมชน	สำนักปลัด	
๗	ยุทธศาสตร์การบริหารจัดการ บ้านเมืองที่ดีภายใต้หลัก ธรรมาภิบาล	ด้านบริหารงานทั่วไป ด้านบริการชุมชนและ สังคม	แผนงานบริหารงานทั่วไป แผนงานการศึกษา แผนงานเคหะและชุมชน	สำนักปลัด กองการศึกษา กองช่าง กองคลัง	
รวม	๗ ยุทธศาสตร์	๔ ด้าน	๑๐ แผนงาน	๔ สำนัก/กอง	

บัญชีสรุปโครงการพัฒนา
แผนพัฒนาท้องถิ่น (พ.ศ.๒๕๖๖ - ๒๕๗๐)
องค์การบริหารส่วนตำบลโป่งน้ำร้อน อำเภอฝาง จังหวัดเชียงใหม่

แบบ ผ.๐๑

ยุทธศาสตร์	ปี ๒๕๖๖		ปี ๒๕๖๗		ปี ๒๕๖๘		ปี ๒๕๖๙		ปี ๒๕๗๐		รวม ๕ ปี	
	จำนวนโครงการ	งบประมาณ (บาท)	จำนวนโครงการ	งบประมาณ (บาท)	จำนวนโครงการ	งบประมาณ (บาท)	จำนวนโครงการ	งบประมาณ (บาท)	จำนวนโครงการ	งบประมาณ (บาท)	จำนวนโครงการ	งบประมาณ (บาท)
๑. ยุทธศาสตร์ด้านโครงสร้างพื้นฐาน												
๑.๑ แผนงานเคหะและชุมชน	๗	๑๔,๓๑๙,๘๐๐	๗	๒๗,๗๘๘,๘๐๐	๕	๑๐,๘๐๓,๘๐๐	๓	๓,๗๗๐,๐๐๐	๖	๓๓,๙๕๘,๘๐๐	๒๘	๙๐,๖๔๑,๒๐๐
๑.๒ แผนงานการเกษตร	-	-	๒	๓,๘๐๐,๐๐๐	๒	๓,๘๐๐,๐๐๐	๒	๓,๘๐๐,๐๐๐	๔	๗,๑๐๕,๐๐๐	๑๐	๑๘,๕๐๕,๐๐๐
รวม	๗	๑๔,๓๑๙,๘๐๐	๙	๓๑,๕๘๘,๘๐๐	๗	๑๔,๖๐๓,๘๐๐	๕	๗,๕๗๐,๐๐๐	๑๐	๔๑,๐๖๓,๘๐๐	๓๘	๑๐๙,๑๔๖,๒๐๐
๒. ยุทธศาสตร์ด้านการพัฒนาเศรษฐกิจตามแนวทางปรัชญาเศรษฐกิจพอเพียงและการท่องเที่ยว												
๒.๑ แผนงานการศาสนาวัฒนธรรมและนันทนาการ	๒	๗๐,๐๐๐	๒	๗๐,๐๐๐	๒	๗๐,๐๐๐	๒	๗๐,๐๐๐	๒	๗๐,๐๐๐	๑๐	๓๕๐,๐๐๐
๒.๒ แผนงานการเกษตร	๒	๕๒๐,๐๐๐	๒	๕๒๐,๐๐๐	๒	๕๒๐,๐๐๐	๒	๕๒๐,๐๐๐	๒	๕๒๐,๐๐๐	๑๐	๒,๖๐๐,๐๐๐
รวม	๔	๕๙๐,๐๐๐	๔	๕๙๐,๐๐๐	๔	๕๙๐,๐๐๐	๔	๕๙๐,๐๐๐	๔	๕๙๐,๐๐๐	๒๐	๒,๙๕๐,๐๐๐
๓. ยุทธศาสตร์ด้านการบริหารทรัพยากรธรรมชาติและสิ่งแวดล้อม												
๓.๑ แผนงานการรักษาความสงบภายใน	๑	๒๐,๐๐๐	๑	๒๐,๐๐๐	๑	๒๐,๐๐๐	๑	๒๐,๐๐๐	๑	๒๐,๐๐๐	๕	๑๐๐,๐๐๐
๓.๒ แผนงานการเกษตร	๑	๓๐,๐๐๐	๑	๓๐,๐๐๐	๑	๓๐,๐๐๐	๑	๓๐,๐๐๐	๑	๓๐,๐๐๐	๕	๑๕๐,๐๐๐
รวม	๒	๕๐,๐๐๐	๒	๕๐,๐๐๐	๒	๕๐,๐๐๐	๒	๕๐,๐๐๐	๒	๕๐,๐๐๐	๑๐	๒๕๐,๐๐๐

บัญชีสรุปโครงการพัฒนา
แผนพัฒนาท้องถิ่น (พ.ศ.๒๕๖๖ - ๒๕๗๐)
องค์การบริหารส่วนตำบลโป่งน้ำร้อน อำเภอฝาง จังหวัดเชียงใหม่

แบบ ผ.๐๑

ยุทธศาสตร์	ปี ๒๕๖๖		ปี ๒๕๖๗		ปี ๒๕๖๘		ปี ๒๕๖๙		ปี ๒๕๗๐		รวม ๕ ปี	
	จำนวนโครงการ	งบประมาณ (บาท)	จำนวนโครงการ	งบประมาณ (บาท)	จำนวนโครงการ	งบประมาณ (บาท)	จำนวนโครงการ	งบประมาณ (บาท)	จำนวนโครงการ	งบประมาณ (บาท)	จำนวนโครงการ	งบประมาณ (บาท)
๔. ยุทธศาสตร์ด้านการอนุรักษ์ ฟื้นฟู สืบสาน ศิลปวัฒนธรรม จารีตประเพณี และภูมิปัญญาท้องถิ่น												
๔.๑ แผนงานการศาสนา วัฒนธรรมและนันทนาการ	๓	๗๐,๐๐๐	๓	๗๐,๐๐๐	๓	๗๐,๐๐๐	๓	๗๐,๐๐๐	๓	๗๐,๐๐๐	๑๕	๓๕๐,๐๐๐
รวม	๓	๗๐,๐๐๐	๓	๗๐,๐๐๐	๓	๗๐,๐๐๐	๓	๗๐,๐๐๐	๓	๗๐,๐๐๐	๑๕	๓๕๐,๐๐๐
๕. ยุทธศาสตร์ด้านการศึกษา การกีฬา และคุณภาพชีวิต												
๕.๑ แผนงานการศึกษา	๑๑	๔,๖๓๕,๔๐๐	๖	๕,๑๖๘,๔๐๐	๖	๖,๑๖๘,๔๐๐	๖	๗,๑๖๘,๔๐๐	๖	๘,๑๖๘,๔๐๐	๓๕	๓๑,๓๐๙,๐๐๐
๕.๒ แผนงานสาธารณสุข	๑	๑๒,๐๐๐	๑	๑๒,๐๐๐	๑	๑๒,๐๐๐	๑	๑๒,๐๐๐	๑	๑๒,๐๐๐	๕	๖๐,๐๐๐
๕.๓ แผนงานสร้างความเข้มแข็งของชุมชน	๖	๒๒๐,๐๐๐	๖	๒๒๐,๐๐๐	๖	๒๒๐,๐๐๐	๖	๒๒๐,๐๐๐	๖	๒๒๐,๐๐๐	๓๐	๑,๑๐๐,๐๐๐
๕.๔ แผนงานการศาสนา วัฒนธรรมและนันทนาการ	๓	๖๐,๐๐๐	๓	๖๐,๐๐๐	๓	๖๐,๐๐๐	๓	๖๐,๐๐๐	๓	๖๐,๐๐๐	๑๕	๓๐๐,๐๐๐
รวม	๒๑	๕,๙๒๗,๔๐๐	๑๖	๕,๕๖๐,๔๐๐	๑๖	๖,๕๖๐,๔๐๐	๑๖	๗,๕๖๐,๔๐๐	๑๖	๘,๕๖๐,๔๐๐	๘๕	๓๒,๗๖๙,๐๐๐
๖. ยุทธศาสตร์ด้านการจัดระเบียบชุมชน สังคม และการรักษาความสงบเรียบร้อย												
๖.๑ แผนงานการรักษาความสงบภายใน	๖	๑๙๗,๐๐๐	๖	๑๙๗,๐๐๐	๖	๑๙๗,๐๐๐	๖	๑๙๗,๐๐๐	๖	๑๙๗,๐๐๐	๓๐	๙๘๕,๐๐๐
๖.๒ แผนงานสร้างความเข้มแข็งของชุมชน	๒	๘๐,๐๐๐	๒	๘๐,๐๐๐	๒	๘๐,๐๐๐	๒	๘๐,๐๐๐	๒	๘๐,๐๐๐	๑๐	๔๐๐,๐๐๐
รวม	๘	๒๗๗,๐๐๐	๘	๒๗๗,๐๐๐	๘	๒๗๗,๐๐๐	๘	๒๗๗,๐๐๐	๘	๒๗๗,๐๐๐	๔๐	๑,๓๘๕,๐๐๐

บัญชีสรุปโครงการพัฒนา
แผนพัฒนาท้องถิ่น (พ.ศ.๒๕๖๖ - ๒๕๗๐)
องค์การบริหารส่วนตำบลโป่งน้ำร้อน อำเภอดงหลวง จังหวัดเชียงใหม่

แบบ ผ.๐๑

ยุทธศาสตร์	ปี ๒๕๖๖		ปี ๒๕๖๗		ปี ๒๕๖๘		ปี ๒๕๖๙		ปี ๒๕๗๐		รวม ๕ ปี	
	จำนวนโครงการ	งบประมาณ (บาท)	จำนวนโครงการ	งบประมาณ (บาท)	จำนวนโครงการ	งบประมาณ (บาท)	จำนวนโครงการ	งบประมาณ (บาท)	จำนวนโครงการ	งบประมาณ (บาท)	จำนวนโครงการ	งบประมาณ (บาท)
๗. ยุทธศาสตร์ด้านการบริหารจัดการ บ้านเมืองที่ดีภายใต้หลักธรรมาภิบาล												
๗.๑ แผนงานบริหารงานทั่วไป	๑๐	๗๑๗,๕๐๐	๑๐	๘๕๗,๕๐๐	๙	๖๕๗,๕๐๐	๙	๖๕๗,๕๐๐	๙	๖๕๗,๕๐๐	๔๗	๓,๕๔๗,๕๐๐
๗.๒ แผนงานบริหารงานทั่วไป งาน บริหารงานคลัง	๑	๑๕๐,๐๐๐	๑	๑๕๐,๐๐๐	๑	๑๕๐,๐๐๐	๑	๑๕๐,๐๐๐	๑	๑๕๐,๐๐๐	๕	๗๕๐,๐๐๐
รวม	๑๑	๘๖๗,๕๐๐	๑๑	๑,๐๐๗,๕๐๐	๑๐	๘๐๗,๕๐๐	๑๐	๘๐๗,๕๐๐	๑๐	๘๐๗,๕๐๐	๕๒	๕,๒๙๗,๕๐๐
รวมทั้งสิ้น	๕๖	๒๑,๑๐๑,๗๐๐	๕๓	๓๙,๐๔๓,๗๐๐	๕๐	๒๒,๘๕๘,๗๐๐	๔๘	๑๖,๘๒๔,๙๐๐	๕๓	๕๑,๓๑๘,๗๐๐	๒๖๐	๑๕๑,๑๔๗,๗๐๐

บัญชีสรุปโครงการพัฒนา
ที่นำมาจากแผนพัฒนาหมู่บ้าน
องค์การบริหารส่วนตำบลโป่งน้ำร้อน อำเภอฝาง จังหวัดเชียงใหม่

แบบ ผ.๐๑/๑

โครงการพัฒนาที่นำมาจาก แผนพัฒนาหมู่บ้าน	ปี ๒๕๖๖		ปี ๒๕๖๗		ปี ๒๕๖๘		ปี ๒๕๖๙		ปี ๒๕๗๐		รวม ๕ ปี	
	จำนวน โครงการ	งบประมาณ (บาท)	จำนวน โครงการ	งบประมาณ (บาท)	จำนวน โครงการ	งบประมาณ (บาท)	จำนวน โครงการ	งบประมาณ (บาท)	จำนวน โครงการ	งบประมาณ (บาท)	จำนวน โครงการ	งบประมาณ (บาท)
๑. ยุทธศาสตร์ด้านโครงสร้างพื้นฐาน												
๑.๑ แผนงานเคหะและชุมชน	๑๔	๔,๕๗๘,๕๕๐	๑๓	๒,๖๗๑,๓๙๐	๑๐	๓,๐๗๓,๘๓๐	๕	๑,๐๒๔,๒๐๐	๓	๑,๔๙๐,๗๐๐	๔๕	๑๒,๘๓๘,๖๗๐
รวม	๑๔	๔,๕๗๘,๕๕๐	๑๓	๒,๖๗๑,๓๙๐	๑๐	๓,๐๗๓,๘๓๐	๕	๑,๐๒๔,๒๐๐	๓	๑,๔๙๐,๗๐๐	๔๕	๑๒,๘๓๘,๖๗๐
๒. ยุทธศาสตร์ด้านการพัฒนาเศรษฐกิจ ตามแนวทางปรัชญาเศรษฐกิจพอเพียง และการท่องเที่ยว												
๒.๒ แผนงานการเกษตร	๒	๕๐,๐๐๐	๒	๕๐,๐๐๐	๒	๕๐,๐๐๐	๒	๕๐,๐๐๐	๒	๕๐,๐๐๐	๘	๒๕๐,๐๐๐
รวม	๒	๕๐,๐๐๐	๒	๕๐,๐๐๐	๒	๕๐,๐๐๐	๒	๕๐,๐๐๐	๒	๕๐,๐๐๐	๘	๒๕๐,๐๐๐
๓. ยุทธศาสตร์ด้านการบริหาร ทรัพยากรธรรมชาติและสิ่งแวดล้อม												
๓.๑ แผนงานสาธารณสุข	๑	๓๐,๐๐๐	๑	๓๐,๐๐๐	๑	๓๐,๐๐๐	๑	๓๐,๐๐๐	๑	๓๐,๐๐๐	๕	๑๕๐,๐๐๐
๓.๒ แผนงานการเกษตร	๓	๙๐,๐๐๐	๓	๙๐,๐๐๐	๓	๙๐,๐๐๐	๓	๙๐,๐๐๐	๓	๙๐,๐๐๐	๑๕	๔๕๐,๐๐๐
รวม	๔	๑๒๐,๐๐๐	๔	๑๒๐,๐๐๐	๔	๑๒๐,๐๐๐	๔	๑๒๐,๐๐๐	๔	๑๒๐,๐๐๐	๒๐	๖๐๐,๐๐๐

บัญชีสรุปโครงการพัฒนา
ที่นำมาจากแผนพัฒนาหมู่บ้าน
องค์การบริหารส่วนตำบลโป่งน้ำร้อน อำเภอฝาง จังหวัดเชียงใหม่

แบบ ผ.๐๑/๑

โครงการพัฒนาที่นำมาจาก แผนพัฒนาหมู่บ้าน	ปี ๒๕๖๖		ปี ๒๕๖๗		ปี ๒๕๖๘		ปี ๒๕๖๙		ปี ๒๕๗๐		รวม ๕ ปี	
	จำนวน โครงการ	งบประมาณ (บาท)	จำนวน โครงการ	งบประมาณ (บาท)	จำนวน โครงการ	งบประมาณ (บาท)	จำนวน โครงการ	งบประมาณ (บาท)	จำนวน โครงการ	งบประมาณ (บาท)	จำนวน โครงการ	งบประมาณ (บาท)
๔. ยุทธศาสตร์ด้านการอนุรักษ์ ฟื้นฟู สืบ สาน ศิลปวัฒนธรรม จารีตประเพณี และ ภูมิปัญญาท้องถิ่น												
๔.๑ แผนงานการศาสนาวัฒนธรรมและนันทนาการ	๒	๕๐,๐๐๐	๒	๕๐,๐๐๐	๒	๕๐,๐๐๐	๒	๕๐,๐๐๐	๒	๕๐,๐๐๐	๑๐	๒๕๐,๐๐๐
รวม	๒	๕๐,๐๐๐	๒	๕๐,๐๐๐	๒	๕๐,๐๐๐	๒	๕๐,๐๐๐	๒	๕๐,๐๐๐	๑๐	๒๕๐,๐๐๐
๕. ยุทธศาสตร์ด้านการศึกษาการกีฬาและ คุณภาพชีวิต												
๕.๑ แผนงานสาธารณสุข	๕	๒๓๐,๐๐๐	๕	๒๓๐,๐๐๐	๕	๒๓๐,๐๐๐	๕	๒๓๐,๐๐๐	๕	๒๓๐,๐๐๐	๒๕	๑,๑๕๐,๐๐๐
๕.๒ แผนงานสร้างความเข้มแข็งของชุมชน	๓	๕๕,๐๐๐	๓	๕๕,๐๐๐	๓	๕๕,๐๐๐	๓	๕๕,๐๐๐	๓	๕๕,๐๐๐	๑๕	๒๗๕,๐๐๐
๕.๓ แผนงานการศาสนา วัฒนธรรมและนันทนาการ	๒	๑๒๐,๐๐๐	๒	๑๒๐,๐๐๐	๒	๑๒๐,๐๐๐	๒	๑๒๐,๐๐๐	๒	๑๒๐,๐๐๐	๑๐	๖๐๐,๐๐๐
รวม	๑๐	๔๐๕,๐๐๐	๑๐	๔๐๕,๐๐๐	๑๐	๔๐๕,๐๐๐	๑๐	๔๐๕,๐๐๐	๑๐	๔๐๕,๐๐๐	๕๐	๒,๐๒๕,๐๐๐
๖. ยุทธศาสตร์ด้านการจัดระเบียบชุมชน สังคมและการรักษาความสงบเรียบร้อย												
๖.๑ แผนงานการรักษาความสงบภายใน	๓	๑๒๐,๐๐๐	๓	๑๒๐,๐๐๐	๓	๑๒๐,๐๐๐	๓	๑๒๐,๐๐๐	๓	๑๒๐,๐๐๐	๑๕	๖๐๐,๐๐๐
รวม	๓	๑๒๐,๐๐๐	๓	๑๒๐,๐๐๐	๓	๑๒๐,๐๐๐	๓	๑๒๐,๐๐๐	๓	๑๒๐,๐๐๐	๑๕	๖๐๐,๐๐๐

๒.บัญชีโครงการพัฒนาท้องถิ่น

รายละเอียดโครงการพัฒนา
แผนพัฒนาท้องถิ่น (พ.ศ.๒๕๖๖-๒๕๗๐)
องค์การบริหารส่วนตำบลโป่งน้ำร้อน อำเภอฝาง จังหวัดเชียงใหม่

- ก. ยุทธศาสตร์จังหวัดเชียงใหม่ ที่ ๑ การส่งเสริมและพัฒนาการท่องเที่ยวและบริการสุขภาพ เชื่อมโยงชุมชนและท้องถิ่น และ
ยุทธศาสตร์ที่ ๒ การส่งเสริมการเกษตร การผลิตสินค้าชุมชน การค้า สู่สากล
- ข. ยุทธศาสตร์การพัฒนาขององค์กรปกครองส่วนท้องถิ่นในเขตจังหวัดเชียงใหม่ ยุทธศาสตร์ที่ ๑ การพัฒนาโครงสร้างพื้นฐานเพื่อรองรับการพัฒนาเศรษฐกิจและสังคม
ยุทธศาสตร์องค์การบริหารส่วนตำบลโป่งน้ำร้อน ยุทธศาสตร์ที่ ๑ การพัฒนาด้านโครงสร้างพื้นฐาน

๑.๑ แผนงานเคหะและชุมชน

ที่	โครงการ	วัตถุประสงค์	เป้าหมาย (ผลผลิตของ โครงการ)	งบประมาณ					ตัวชี้วัด (KPI)	ผลที่คาดว่าจะ ได้รับ	หน่วยงาน รับผิดชอบ หลัก
				๒๕๖๖ (บาท)	๒๕๖๗ (บาท)	๒๕๖๘ (บาท)	๒๕๖๙ (บาท)	๒๕๗๐ (บาท)			
๑	โครงการปรับปรุง ซ่อมแซมอาคาร อเนกประสงค์ บริเวณ สนามกีฬา หมู่ ๔	๑.เพื่อให้อาคาร อเนกประสงค์ที่ชำรุด สามารถใช้งานได้ตามปกติ	ปรับปรุงซ่อมแซม อาคารอเนกประสงค์ จำนวน ๑ หลัง	๓๕๐,๐๐๐	-	-	-	-	๑ แห่ง	อาคารฯ สามารถ ใช้งานได้ตามปกติ	กองช่าง
๒	โครงการปรับปรุง ซ่อมแซมที่ดินและ สิ่งก่อสร้างในตำบลโป่งน้ำ ร้อน	๑.เพื่อให้ที่ดินและ สิ่งก่อสร้างในตำบลมี สภาพการใช้งานได้ ตามปกติและดีขึ้น	ที่ดินและสิ่งก่อ สร้าง เช่น ถนน สะพาน รางระบายน้ำ ท่อเหลี่ยม ฯลฯ	๔๐๐,๐๐๐	๔๐๐,๐๐๐	๔๐๐,๐๐๐	๔๐๐,๐๐๐	๔๐๐,๐๐๐	แห่ง	ที่ดินและ สิ่งก่อสร้างได้รับ การซ่อมแซม และ ปรับปรุง	กองช่าง

๑.๑ แผนงานเคหะและชุมชน

ที่	โครงการ	วัตถุประสงค์	เป้าหมาย (ผลผลิตของ โครงการ)	งบประมาณ					ตัวชี้วัด (KPI)	ผลที่คาดว่าจะ ได้รับ	หน่วยงาน รับผิดชอบ หลัก
				๒๕๖๖ (บาท)	๒๕๖๗ (บาท)	๒๕๖๘ (บาท)	๒๕๖๙ (บาท)	๒๕๗๐ (บาท)			
๓	โครงการก่อสร้างรั้ว ตาข่ายเหล็กแรงดึง สูง รอบสนามกีฬา อบต. โป่งน้ำร้อน	๑.เพื่อป้องกันการบุกรุกที่ สาธารณประโยชน์ ๒.เพื่อดูแลรักษาและ คุ้มครองป้องกันที่ สาธารณประโยชน์	รั้วตาข่ายเหล็กแรง ดึงสูง ความยาว ๓๖๕ เมตร สูง ๒ เมตร	-	-	๖๗๐,๐๐๐	๖๗๐,๐๐๐	๖๗๐,๐๐๐	๑ แห่ง	ที่สาธารณประโยชน์ ได้รับการดูแลรักษา	กองช่าง
รวม ๓ โครงการ		-	-	๗๕๐,๐๐๐	๔๐๐,๐๐๐	๑,๐๗๐,๐๐๐	๑,๐๗๐,๐๐๐	๑,๐๗๐,๐๐๐	-	-	-

รายละเอียดโครงการพัฒนา
แผนพัฒนาท้องถิ่น (พ.ศ.๒๕๖๖-๒๕๗๐)

องค์การบริหารส่วนตำบลโป่งน้ำร้อน อำเภอฝาง จังหวัดเชียงใหม่

ก. ยุทธศาสตร์จังหวัดเชียงใหม่ ที่ ๓ การเสริมสร้างสังคมให้มีคุณภาพ คงอัตลักษณ์ทางวัฒนธรรม

ข. ยุทธศาสตร์การพัฒนาขององค์กรปกครองส่วนท้องถิ่นในเขตจังหวัดเชียงใหม่ ยุทธศาสตร์ที่ ๔ การอนุรักษ์ ฟื้นฟูและสืบสาน ศิลปวัฒนธรรม จารีตประเพณีและภูมิปัญญาท้องถิ่น
ยุทธศาสตร์องค์การบริหารส่วนตำบลโป่งน้ำร้อน ยุทธศาสตร์ที่ ๒ การพัฒนาด้านเศรษฐกิจตามแนวทางปรัชญาเศรษฐกิจพอเพียงและการท่องเที่ยว

๒.๑ แผนงานการศาสนา วัฒนธรรม และนันทนาการ งานวิชาการวางแผนและส่งเสริมการท่องเที่ยว

ที่	โครงการ	วัตถุประสงค์	เป้าหมาย (ผลผลิตของ โครงการ)	งบประมาณ					ตัวชี้วัด (KPI)	ผลที่คาดว่าจะ ได้รับ	หน่วยงาน รับผิดชอบ หลัก
				๒๕๖๖ (บาท)	๒๕๖๗ (บาท)	๒๕๖๘ (บาท)	๒๕๖๙ (บาท)	๒๕๗๐ (บาท)			
๑	โครงการส่งเสริมและ ประชาสัมพันธ์การใช้ เทคโนโลยีสารสนเทศ เทคโนโลยีสารสนเทศ	เพื่อพัฒนาศักยภาพ บุคลากรให้สามารถ ประยุกต์ใช้เทคโนโลยี สารสนเทศในการ ประชาสัมพันธ์แหล่ง ท่องเที่ยวในพื้นที่ได้	-กิจกรรมอบรมฯ พนักงานส่วนตำบล ประชาชนทั่วไป จำนวน ๕๐ คน	๓๐,๐๐๐	๓๐,๐๐๐	๓๐,๐๐๐	๓๐,๐๐๐	๓๐,๐๐๐	ร้อยละ ๘๐ ของ ผู้เข้าร่วมฯ สามารถใช้ เทคโนโลยี สารสนเทศได้	ผู้เข้าร่วมอบรม สามารถใช้ เทคโนโลยี สารสนเทศในการ ประชาสัมพันธ์ แหล่งท่องเที่ยวได้	สำนักปลัด
๒	โครงการมหรรมไม้ ดอกไม้ประดับ จังหวัดเชียงใหม่	๑.เพื่อส่งเสริมอนุรักษ์ ประเพณี วัฒนธรรม อันดีงาม ๒.ส่งเสริมการ ท่องเที่ยว	อุดหนุนงบประมาณ ที่ทำการปกครอง อำเภอฝาง	๔๐,๐๐๐	๔๐,๐๐๐	๔๐,๐๐๐	๔๐,๐๐๐	๔๐,๐๐๐	อุดหนุนงบ ประมาณให้กับที่ ทำการปกครอง อ.ฝาง จำนวน ๑ ครั้ง/ปี	เศรษฐกิจด้าน การท่องเที่ยวของ จังหวัดดีขึ้น ประชาชนมี รายได้เพิ่มขึ้น	สำนักปลัด
รวม ๒ โครงการ		-	-	๗๐,๐๐๐	๗๐,๐๐๐	๗๐,๐๐๐	๗๐,๐๐๐	๗๐,๐๐๐	-	-	-

๒.๒ แผนงานการเกษตร

ที่	โครงการ	วัตถุประสงค์	เป้าหมาย (ผลผลิตของ โครงการ)	งบประมาณ					ตัวชี้วัด (KPI)	ผลที่คาดว่าจะ ได้รับ	หน่วยงาน รับผิดชอบ หลัก
				๒๕๖๖ (บาท)	๒๕๖๗ (บาท)	๒๕๖๘ (บาท)	๒๕๖๙ (บาท)	๒๕๗๐ (บาท)			
๑	โครงการเพิ่มประสิทธิภาพการทำงานแก่คณะกรรมการศูนย์ถ่ายทอดเทคโนโลยีการเกษตรตำบลโป่งน้ำร้อน	เพื่อเพิ่มประสิทธิภาพการทำงานให้กับคณะกรรมการศูนย์ฯ	คณะกรรมการศูนย์ถ่ายทอดฯ จำนวน ๒๐ คน	๒๐,๐๐๐	๒๐,๐๐๐	๒๐,๐๐๐	๒๐,๐๐๐	๒๐,๐๐๐	ร้อยละ ๗๐ ของคณะกรรมการศูนย์เข้าร่วมอบรม	-คณะกรรมการศูนย์มีความสามารถในการบริหารจัดการศูนย์ถ่ายทอดฯ -คณะกรรมการศูนย์มีทางเลือกในการพัฒนางานด้านการเกษตรให้เหมาะสมกับสภาพแวดล้อมในตำบล	งานเกษตรสำนักปลัด

๒.๒ แผนงานการเกษตร

ที่	โครงการ	วัตถุประสงค์	เป้าหมาย (ผลผลิตของ โครงการ)	งบประมาณ					ตัวชี้วัด (KPI)	ผลที่คาดว่าจะ ได้รับ	หน่วยงาน รับผิดชอบ หลัก
				๒๕๖๖ (บาท)	๒๕๖๗ (บาท)	๒๕๖๘ (บาท)	๒๕๖๙ (บาท)	๒๕๗๐ (บาท)			
๒	โครงการศูนย์การเรียนรู้ชุมชนเกษตร ทฤษฎีใหม่ตาม แนวทางเศรษฐกิจ พอเพียงตำบลโป่ง น้ำร้อน	เพื่อพัฒนาพื้นที่เป็น ศูนย์การเรียนรู้ของ ชุมชนทางด้าน เกษตรอินทรีย์ เกษตรทฤษฎีใหม่ พลังงานทดแทนและ การปศุสัตว์โดยมี แนวคิดปรัชญา เศรษฐกิจพอเพียง เป็นพื้นฐานการเรียนรู้	คณะกรรมการศูนย์ ถ่ายทอดเกษตรกร ผู้สนใจ จำนวน ๔๐ คน	๕๐๐,๐๐๐	๕๐๐,๐๐๐	๕๐๐,๐๐๐	๕๐๐,๐๐๐	๕๐๐,๐๐๐	ร้อยละ ๗๐ ของผู้เข้ารับ การอบรมมี ความพึง พอใจในการ เข้ารับการ อบรม	ทำให้เกิดเป็น ศูนย์การเรียนรู้ ของชุมชน ทางด้านเกษตร อินทรีย์ เกษตร ทฤษฎี พลังงาน ทดแทนและ การปศุสัตว์ โดยมีแนวคิด ปรัชญา เศรษฐกิจ พอเพียงเป็น พื้นฐานการ เรียนรู้	งานเกษตร สำนักปลัด
รวม ๒ โครงการ		-	-	๕๒๐,๐๐๐	๕๒๐,๐๐๐	๕๒๐,๐๐๐	๕๒๐,๐๐๐	๕๒๐,๐๐๐	-	-	-

รายละเอียดโครงการพัฒนา
แผนพัฒนาท้องถิ่น (พ.ศ.๒๕๖๖-๒๕๗๐)
องค์การบริหารส่วนตำบลโป่งน้ำร้อน อำเภอฝาง จังหวัดเชียงใหม่

- ก. ยุทธศาสตร์จังหวัดเชียงใหม่ ที่ ๔ การเสริมสร้างความมั่นคงด้านทรัพยากรธรรมชาติและสิ่งแวดล้อมอย่างยั่งยืน
 ข. ยุทธศาสตร์การพัฒนาขององค์กรปกครองส่วนท้องถิ่นในเขตจังหวัดเชียงใหม่ ยุทธศาสตร์ที่ ๓ การบริหารจัดการทรัพยากรธรรมชาติและสิ่งแวดล้อม
 ยุทธศาสตร์องค์การบริหารส่วนตำบลโป่งน้ำร้อน ยุทธศาสตร์ที่ ๓ การพัฒนาการบริหารจัดการทรัพยากรธรรมชาติและสิ่งแวดล้อม
 ๓.๑ แผนงานการรักษาความสงบภายใน

ที่	โครงการ	วัตถุประสงค์	เป้าหมาย (ผลผลิตของ โครงการ)	งบประมาณ					ตัวชี้วัด (KPI)	ผลที่คาดว่าจะ ได้รับ	หน่วยงาน รับผิดชอบ หลัก
				๒๕๖๖ (บาท)	๒๕๖๗ (บาท)	๒๕๖๘ (บาท)	๒๕๖๙ (บาท)	๒๕๗๐ (บาท)			
๑	โครงการฝึกอบรมเพิ่ม ศักยภาพอาสาสมัครดับ ไฟป่า	เพื่อเพิ่มศักยภาพของ อาสาสมัครดับไฟป่า ให้ความรู้เพิ่มขึ้น มี ความพร้อมในการ ปฏิบัติหน้าที่	อาสาสมัครดับไฟป่า ขององค์การบริหาร ส่วนตำบลโป่งน้ำ ร้อน จำนวน ๗๐ คน	๒๐,๐๐๐	๒๐,๐๐๐	๒๐,๐๐๐	๒๐,๐๐๐	๒๐,๐๐๐	มีผู้เข้าร่วม โครงการร้อยละ ๘๐ ของ เป้าหมาย	ผู้เข้าร่วม โครงการมี ความรู้เกี่ยวกับ การป้องกันและ ดับไฟป่าเพิ่มขึ้น	งานป้องกัน สำนักปลัด
รวม ๑ โครงการ		-	-	๒๐,๐๐๐	๒๐,๐๐๐	๒๐,๐๐๐	๒๐,๐๐๐	๒๐,๐๐๐	-	-	-

๓.๒ แผนงานการเกษตร

ที่	โครงการ	วัตถุประสงค์	เป้าหมาย (ผลผลิตของ โครงการ)	งบประมาณ					ตัวชี้วัด (KPI)	ผลที่คาดว่าจะ ได้รับ	หน่วยงาน รับผิดชอบ หลัก
				๒๕๖๖ (บาท)	๒๕๖๗ (บาท)	๒๕๖๘ (บาท)	๒๕๖๙ (บาท)	๒๕๗๐ (บาท)			
๑	โครงการอนุรักษ์ พันธุกรรมพืชอัน เนื่องมาจากพระราช ดำริสมเด็จพระเทพรัตน ราชสุดาฯ สยามบรม ราชกุมารี (อพ.สธ.)	เพื่อสนองแนว พระราชดำริและ สืบสานพระราช ปณิธานสมเด็จพระ เทพรัตนราช สุดาฯ	ผู้เข้าร่วม โครงการ จำนวน ๔๐ คน	๓๐,๐๐๐	๓๐,๐๐๐	๓๐,๐๐๐	๓๐,๐๐๐	๓๐,๐๐๐	ร้อยละ ๗๐ ของผู้ เข้ารับการอบรมมี ความพึงพอใจใน การเข้ารับการ อบรม	เป็นการสนองแนว พระราชดำริและ สืบสานพระราชปณิธาน สมเด็จพระเทพ รัตนราชสุดาฯ	งานเกษตร สำนักปลัด
รวม ๑ โครงการ		-	-	๓๐,๐๐๐	๓๐,๐๐๐	๓๐,๐๐๐	๓๐,๐๐๐	๓๐,๐๐๐	-	-	-

รายละเอียดโครงการพัฒนา
แผนพัฒนาท้องถิ่น (พ.ศ.๒๕๖๖-๒๕๗๐)
องค์การบริหารส่วนตำบลโป่งน้ำร้อน อำเภอดงหลวง จังหวัดเชียงใหม่

ก. ยุทธศาสตร์จังหวัดเชียงใหม่ ที่ ๓ การเสริมสร้างสังคมให้มีคุณภาพ คงอัตลักษณ์ทางวัฒนธรรม

ข. ยุทธศาสตร์การพัฒนาขององค์กรปกครองส่วนท้องถิ่นในเขตจังหวัดเชียงใหม่ ยุทธศาสตร์ที่ ๔ การอนุรักษ์ ฟื้นฟูและสืบสาน ศิลปวัฒนธรรม จารีตประเพณีและภูมิปัญญาท้องถิ่น
ยุทธศาสตร์องค์การบริหารส่วนตำบลโป่งน้ำร้อน ยุทธศาสตร์ที่ ๔ การอนุรักษ์ ฟื้นฟูและสืบสาน ศิลปวัฒนธรรม จารีตประเพณีและภูมิปัญญาท้องถิ่น

๔.๑ แผนงานการศาสนา วัฒนธรรมและนันทนาการ

ที่	โครงการ	วัตถุประสงค์	เป้าหมาย (ผลผลิตของ โครงการ)	งบประมาณ					ตัวชี้วัด (KPI)	ผลที่คาดว่าจะ ได้รับ	หน่วยงาน รับผิดชอบ หลัก
				๒๕๖๖ (บาท)	๒๕๖๗ (บาท)	๒๕๖๘ (บาท)	๒๕๖๙ (บาท)	๒๕๗๐ (บาท)			
๑	โครงการงาน ประเพณีสงกรานต์ ประจำปี	๑.เพื่อรักษาเอกลักษณ์ ขนบธรรมเนียม ประเพณีและ วัฒนธรรมประจำถิ่น	อุดหนุนงบประมาณ ที่ทำการปกครอง อำเภอดงหลวง	๑๐,๐๐๐	๑๐,๐๐๐	๑๐,๐๐๐	๑๐,๐๐๐	๑๐,๐๐๐	ภาครัฐ ประชาชน มี ส่วนร่วมในงาน ประเพณี สงกรานต์ จำนวน ๑ ครั้ง	ภาครัฐ ประชาชนมี ส่วนร่วมในการ อนุรักษ์และสืบสาน ประเพณีท้องถิ่น	กอง การศึกษา
๒	โครงการสืบสานงาน ประเพณีตั้งธรรม หลวงเทศน์มหาชาติ	เพื่อสนับสนุนให้สภา วัฒนธรรมตำบลฯ ดำเนินกิจกรรมส่งเสริม ให้เด็ก เยาวชน ประชาชนได้เรียนรู้ และสืบสานวัฒนธรรม ประเพณีท้องถิ่น	อุดหนุนงบประมาณ สภาวัฒนธรรมตำบล โป่งน้ำร้อน ๑. กิจกรรมตั้งธรรม เทศน์มหาชาติ ๒. ประชาชนเข้าร่วม กิจกรรม ๓๐๐ คน	๓๐,๐๐๐	๓๐,๐๐๐	๓๐,๐๐๐	๓๐,๐๐๐	๓๐,๐๐๐	ประชาชนเข้า ร่วมโครงการมี ความพึงพอใจ ต่อการจัด กิจกรรมร้อยละ ๘๐	ประชาชนได้เรียนรู้ และมีส่วนร่วมใน การสืบทอด พระพุทธศาสนา วัฒนธรรม ประเพณีท้องถิ่นให้ คงอยู่ต่อไป	กอง การศึกษา สภา วัฒนธรรม ตำบลโป่ง น้ำร้อน

๔.๑ แผนงานการศาสนา วัฒนธรรมและนันทนาการ

ที่	โครงการ	วัตถุประสงค์	เป้าหมาย (ผลผลิตของ โครงการ)	งบประมาณ					ตัวชี้วัด (KPI)	ผลที่คาดว่าจะ ได้รับ	หน่วยงาน รับผิดชอบ หลัก
				๒๕๖๖ (บาท)	๒๕๖๗ (บาท)	๒๕๖๘ (บาท)	๒๕๖๙ (บาท)	๒๕๗๐ (บาท)			
๓	โครงการสืบสาน งานประเพณีสร้าง พระธาตุศรีมหา โพธิ์โตไพธาราม	เพื่อสนับสนุนสภา วัฒนธรรมตำบลฯ ดำเนินกิจกรรม ส่งเสริมให้เด็ก เยาวชน ประชาชนได้ เรียนรู้ศาสนาและสืบ สานวัฒนธรรม ประเพณีท้องถิ่น	อุดหนุนงบประมาณ สภาวัฒนธรรมตำบล โป่งน้ำร้อน๑. กิจกรรมสร้างพระ ธาตุศรีมหาโพธิ์โตไป ธาaram ๒. ประชาชนเข้าร่วม กิจกรรม ๓๐๐ คน	๓๐,๐๐๐	๓๐,๐๐๐	๓๐,๐๐๐	๓๐,๐๐๐	๓๐,๐๐๐	ประชาชน เข้าร่วม โครงการมี ความพึง พอใจต่อ การจัด กิจกรรม ร้อยละ ๘๐	ประชาชนได้ เรียนรู้และมีส่วน ร่วมในการสืบ ทอด พระพุทธศาสนา วัฒนธรรม ประเพณีท้องถิ่น ให้คงอยู่ต่อไป	กอง การศึกษา สภา วัฒนธรรม ตำบลโป่ง น้ำร้อน
รวม ๓ โครงการ		-	-	๗๐,๐๐๐	๗๐,๐๐๐	๗๐,๐๐๐	๗๐,๐๐๐	๗๐,๐๐๐	-	-	-

รายละเอียดโครงการพัฒนา
แผนพัฒนาท้องถิ่น (พ.ศ.๒๕๖๖-๒๕๗๐)
องค์การบริหารส่วนตำบลโป่งน้ำร้อน อำเภอดงหลวง จังหวัดเชียงใหม่

- ก. ยุทธศาสตร์จังหวัดเชียงใหม่ ที่ ๓ การเสริมสร้างสังคมให้มีคุณภาพ คงอัตลักษณ์ทางวัฒนธรรม
ข. ยุทธศาสตร์การพัฒนาขององค์กรปกครองส่วนท้องถิ่นในเขตจังหวัดเชียงใหม่ ยุทธศาสตร์ที่ ๕ การพัฒนาคุณภาพชีวิตของประชาชน
ยุทธศาสตร์องค์การบริหารส่วนตำบลโป่งน้ำร้อน ยุทธศาสตร์ที่ ๕ การพัฒนาด้านการศึกษา การกีฬา และคุณภาพชีวิต
๕.๑ แผนงาน การศึกษา

ที่	โครงการ	วัตถุประสงค์	เป้าหมาย (ผลผลิตของ โครงการ)	งบประมาณ					ตัวชี้วัด (KPI)	ผลที่คาดว่าจะ ได้รับ	หน่วยงาน รับผิดชอบ หลัก
				๒๕๖๖ (บาท)	๒๕๖๗ (บาท)	๒๕๖๘ (บาท)	๒๕๖๙ (บาท)	๒๕๗๐ (บาท)			
๑	โครงการอบรมให้ความรู้ เกี่ยวกับการดูแลเด็ก ปฐมวัย	เพื่อส่งเสริมให้ครู ผู้ดูแลเด็ก พ่อแม่ ผู้ปกครองมีความรู้ เกี่ยวกับการดูแลเด็ก ปฐมวัยในด้าน โภชนาการ สุขภาพ อนามัยและพัฒนาการ เด็ก	ครู ผู้ดูแลเด็ก พ่อ แม่ ผู้ปกครอง เด็กปฐมวัยใน ศูนย์พัฒนาเด็ก เล็ก จำนวน ๖๐ คน	๑๕,๐๐๐	๑๕,๐๐๐	๑๕,๐๐๐	๑๕,๐๐๐	๑๕,๐๐๐	ร้อยละ ๘๐ ของ เป้าหมายมี ความเข้าใจ ในการดูแล และส่งเสริม พัฒนาการ เด็กปฐมวัย	เด็กปฐมวัยได้รับ การดูแลเอาใจใส่ สุขภาพอนามัย และพัฒนาการ ทำ ให้มีสุขภาพ ร่างกายที่สมบูรณ์ แข็งแรง เจริญเติบโตตาม วัยอย่างเหมาะสม	กอง การศึกษา

๕.๑ แผนงาน การศึกษา

ที่	โครงการ	วัตถุประสงค์	เป้าหมาย (ผลผลิตของ โครงการ)	งบประมาณ					ตัวชี้วัด (KPI)	ผลที่คาดว่าจะ ได้รับ	หน่วยงาน รับผิดชอบ หลัก
				๒๕๖๖ (บาท)	๒๕๖๗ (บาท)	๒๕๖๘ (บาท)	๒๕๖๙ (บาท)	๒๕๗๐ (บาท)			
๒	โครงการอาหารเสริม (นม) สำหรับเด็ก	เพื่อจัดซื้ออาหาร เสริม (นม) สำหรับ เด็กในศูนย์พัฒนา เด็กเล็กและ นักเรียนโรงเรียน สังกัด สพฐ.	เด็กนักเรียนใน ศูนย์พัฒนาเด็ก เล็กและโรงเรียน ได้รับอาหารเสริม (นม) ครบถ้วน	๑,๒๐๐,๐๐๐	๑,๕๐๐,๐๐๐	๒,๐๐๐,๐๐๐	๒,๕๐๐,๐๐๐	๓,๐๐๐,๐๐๐	ร้อยละ ๘๐ ของเด็ก เรียนมี พัฒนาการ สมวัยและ ร่างกาย เจริญเติบโต ตามเกณฑ์	เด็กเล็กใน ศูนย์พัฒนา เด็กเล็กและ นักเรียน โรงเรียน สังกัด สพฐ. ได้รับอาหาร เสริม (นม) เพียงพอมี สุขภาพ ร่างกาย แข็งแรง	กอง การศึกษา

๕.๑ แผนงาน การศึกษา

ที่	โครงการ	วัตถุประสงค์	เป้าหมาย (ผลผลิตของ โครงการ)	งบประมาณ					ตัวชี้วัด (KPI)	ผลที่คาดว่าจะ ได้รับ	หน่วยงาน รับผิดชอบ หลัก
				๒๕๖๖ (บาท)	๒๕๖๗ (บาท)	๒๕๖๘ (บาท)	๒๕๖๙ (บาท)	๒๕๗๐ (บาท)			
๓	โครงการสนับสนุน ค่าใช้จ่ายการบริหาร สถานศึกษา	เพื่อสนับสนุนและ ส่งเสริมการจัด การศึกษาระดับ ปฐมวัยของศูนย์ พัฒนาเด็กเล็กให้ได้ มาตรฐานและ สอดคล้องกับนโยบาย ของรัฐบาล	เด็กปฐมวัยในศูนย์ พัฒนาเด็กเล็กสังกัด อบต.โป่งน้ำร้อน จำนวน ๘๐ คน - ค่าอาหารกลางวัน - ค่าจัดการเรียนการ สอน (รายหัว) - ค่าหนังสือเรียน - ค่าอุปกรณ์การ เรียน - ค่าเครื่องแบบ นักเรียน - ค่ากิจกรรมพัฒนา ผู้เรียน	๖๑๘,๔๐๐	๖๑๘,๔๐๐	๖๑๘,๔๐๐	๖๑๘,๔๐๐	๖๑๘,๔๐๐	ร้อยละ ๙๕ ของเด็ก ปฐมวัยใน ศูนย์พัฒนา เด็กเล็ก ได้ เรียนรู้และ ส่งเสริม พัฒนาการ เป็นไปตาม หลักสูตรและ มาตรฐาน การศึกษา ปฐมวัย	เด็กปฐมวัยใน ศูนย์พัฒนาเด็ก เล็กได้เรียนรู้ และส่งเสริม พัฒนาการ เป็นไปตาม หลักสูตรและ มาตรฐาน การศึกษา ปฐมวัย	กอง การศึกษา

๕.๑ แผนงาน การศึกษา

ที่	โครงการ	วัตถุประสงค์	เป้าหมาย (ผลผลิตของ โครงการ)	งบประมาณ					ตัวชี้วัด (KPI)	ผลที่คาดว่าจะ ได้รับ	หน่วยงาน รับผิดชอบ หลัก
				๒๕๖๖ (บาท)	๒๕๖๗ (บาท)	๒๕๖๘ (บาท)	๒๕๖๙ (บาท)	๒๕๗๐ (บาท)			
๔	โครงการอาหาร กลางวัน	เพื่อจัดอาหาร กลางวันสำหรับ นักเรียนโรงเรียน สังกัด สพฐ.	อุดหนุนงบประมาณ โรงเรียนสังกัด สพฐ. ในตำบลโป่งน้ำร้อน	๒,๕๐๐,๐๐๐	๓,๐๐๐,๐๐๐	๓,๕๐๐,๐๐๐	๔,๐๐๐,๐๐๐	๔,๕๐๐,๐๐๐	ร้อยละ ๙๐ ของเด็ก เรียนมี พัฒนาการ เหมาะสม ร่างกาย เจริญเติบโต ตามเกณฑ์	เด็กนักเรียนใน โรงเรียนสังกัด สพฐ.ได้รับ ประทานอาหาร กลางวัน ครบถ้วนตาม หลักโภชนาการ มีสุขภาพ ร่างกายแข็งแรง	กอง การศึกษา

๕.๑ แผนงาน การศึกษา

ที่	โครงการ	วัตถุประสงค์	เป้าหมาย (ผลผลิตของ โครงการ)	งบประมาณ					ตัวชี้วัด (KPI)	ผลที่คาดว่าจะ ได้รับ	หน่วยงาน รับผิดชอบ หลัก
				๒๕๖๖ (บาท)	๒๕๖๗ (บาท)	๒๕๖๘ (บาท)	๒๕๖๙ (บาท)	๒๕๗๐ (บาท)			
๕	โครงการพัฒนา ความรู้และทักษะ การปฏิบัติงานของ ครูและบุคลากร การศึกษา	เพื่อส่งเสริมให้ครู ผู้ดูแลเด็ก บุคลากร การศึกษา กรรมการบริหาร ศูนย์ฯ ให้มีความรู้ และทักษะในการ ปฏิบัติงานด้านการ จัดการศึกษา	ครู ผู้ดูแลเด็ก บุคลากรการศึกษา กรรมการบริหาร ศูนย์ฯ ๓๐ คน	๑๕,๐๐๐	-	๑๕,๐๐๐	-	๑๕,๐๐๐	ร้อยละ ๘๐ ของเป้าหมาย มีความรู้ เข้าใจ ได้รับการ พัฒนาทักษะใน การปฏิบัติงาน	ครู ผู้ดูแลเด็ก บุคลากร การศึกษา กรรมการบริหาร ศูนย์ฯ มีความรู้ ความเข้าใจใน บทบาทหน้าที่ และสามารถ ปฏิบัติงานได้ อย่างมี ประสิทธิภาพ	กอง การศึกษา

๕.๑ แผนงาน การศึกษา

ที่	โครงการ	วัตถุประสงค์	เป้าหมาย (ผลผลิตของ โครงการ)	งบประมาณ					ตัวชี้วัด (KPI)	ผลที่คาดว่าจะ ได้รับ	หน่วยงาน รับผิดชอบ หลัก
				๒๕๖๖ (บาท)	๒๕๖๗ (บาท)	๒๕๖๘ (บาท)	๒๕๖๙ (บาท)	๒๕๗๐ (บาท)			
๖	โครงการจัดการ แข่งขันทักษะทาง วิชาการและ พัฒนาการเด็กปฐมวัย	เพื่อส่งเสริมการจัด กิจกรรมการแข่งขัน ทักษะวิชาการและ เผยแพร่ผลงาน วิชาการของครูผู้สอน ผลงานของเด็ก ปฐมวัยของศูนย์ พัฒนาเด็กเล็กใน สังกัดและเครือข่าย ศูนย์พัฒนาเด็กเล็กใน พื้นที่อำเภอฝาง	๑. กิจกรรมการ แข่งขันทักษะ วิชาการของเด็ก ปฐมวัย ๒. กิจกรรมการ แสดงผลงานทาง วิชาการของ ครูผู้สอนและ ผลงานเด็ก ๓. เด็กปฐมวัยและ ครูผู้สอนเข้าร่วม กิจกรรม จำนวน ๒๐๐ คน/	๒๐,๐๐๐	๒๐,๐๐๐	๒๐,๐๐๐	๒๐,๐๐๐	๒๐,๐๐๐	ร้อยละ ๘๐ ของผู้เข้าร่วม โครงการมี ความพึง พอใจต่อการ ดำเนิน กิจกรรมตาม โครงการ	เด็กปฐมวัย ได้รับการ พัฒนาทักษะ ทางด้าน วิชาการ / ครูผู้สอนมี โอกาส แลกเปลี่ยน เรียนรู้ผลงาน ทางวิชาการ	กอง การศึกษา

๕.๑ แผนงาน การศึกษา

ที่	โครงการ	วัตถุประสงค์	เป้าหมาย (ผลผลิตของ โครงการ)	งบประมาณ					ตัวชี้วัด (KPI)	ผลที่คาดว่าจะ ได้รับ	หน่วยงาน รับผิดชอบ หลัก
				๒๕๖๖ (บาท)	๒๕๖๗ (บาท)	๒๕๖๘ (บาท)	๒๕๖๙ (บาท)	๒๕๗๐ (บาท)			
๗	โครงการ ฝึกอบรม พัฒนา หลักสูตรและ การประกัน คุณภาพ การศึกษา ระดับปฐมวัย	เพื่อส่งเสริมให้ครู ผู้ดูแล เด็กและบุคลากร การศึกษามีความรู้ความ เข้าใจเกี่ยวกับการ ปรับปรุงและพัฒนา หลักสูตรสถานศึกษา และการประกันคุณภาพ การศึกษาในระดับ ปฐมวัย	๑. กิจกรรมการ อบรมให้ความรู้ เกี่ยวกับการ พัฒนาหลักสูตร สถานศึกษาและ การประกัน คุณภาพการศึกษา ๒. ครู ผู้ดูแลเด็ก บุคลากร การศึกษาและผู้มี ส่วนเกี่ยวข้องเข้า ร่วมโครงการ จำนวน ๔๐ คน	-	๑๕,๐๐๐	-	๑๕,๐๐๐	-	ร้อยละ ๘๐ ของเป้าหมาย มี ความรู้ เข้าใจ เกี่ยวกับการ ปรับปรุงและ พัฒนาหลักสูตร สถานศึกษาและ การประกัน คุณภาพ การศึกษา	ครู ผู้ดูแลเด็ก บุคลากร การศึกษา และผู้มีส่วน เกี่ยวข้องมีความรู้และ เข้าใจเกี่ยวกับการ ปรับปรุงและ พัฒนาหลักสูตร สถานศึกษาและการ ประกันคุณภาพ การศึกษา สามารถจัด การศึกษาได้ตาม มาตรฐานที่กำหนดและ ตรงตามความต้องการ ของชุมชน	กอง การศึกษา
๘	โครงการ ปรับปรุง ห้องเรียน	เพื่อให้สถานที่มีความ พร้อมในการจัดการเรียน การสอน	กั้นห้องด้วย กระจก-อลูมิเนียม ศูนย์พัฒนาเด็ก เล็ก	๒๐๐,๐๐๐	-	-	-	-	๑ แห่ง	ศูนย์พัฒนาฯ มีสถานที่ เพื่อจัดการเรียนการ สอน	กอง การศึกษา กองช่าง

๕.๑ แผนงาน การศึกษา

ที่	โครงการ	วัตถุประสงค์	เป้าหมาย (ผลผลิตของโครงการ)	งบประมาณ					ตัวชี้วัด (KPI)	ผลที่คาดว่าจะ ได้รับ	หน่วยงาน รับผิดชอบ หลัก
				๒๕๖๖ (บาท)	๒๕๖๗ (บาท)	๒๕๖๘ (บาท)	๒๕๖๙ (บาท)	๒๕๗๐ (บาท)			
๙	โครงการส่งเสริมการเรียนรู้อาชีพการทำน้ายาล้างจาน	เพื่อส่งเสริมการเรียนรู้อาชีพการทำน้ายาล้างจาน	อุดหนุนงบประมาณโรงเรียนบ้านโป่งน้ำร้อน -กิจกรรมการทำน้ายาล้างจาน -นักเรียน จำนวน ๗๘ คน	๑๕,๐๐๐	-	-	-	-	ร้อยละ ๘๐ ของนักเรียนที่เข้าร่วมกิจกรรม	นักเรียนมีความรู้ทักษะการทำน้ายาล้างจานสามารถสร้างเป็นอาชีพได้	กองการศึกษา
๑๐	โครงการทอผ้า (พรมพิเศษ)	เพื่อส่งเสริมการเรียนรู้อาชีพการทอผ้า	อุดหนุนงบประมาณโรงเรียนบ้านต้นผึ้ง -กิจกรรมการทอผ้า เช่น ผ้ารองนั่ง พรมเช็ดเท้า ฯลฯ -นักเรียน ป.๖-ม.๓	๒๐,๐๐๐	-	-	-	-	ร้อยละ ๑๐๐ ของนักเรียนที่เข้าร่วมกิจกรรม	นักเรียนมีความรู้ทักษะการทอผ้า สามารถสร้างเป็นอาชีพได้	กองการศึกษา
๑๑	โครงการตัดผมเพื่อน้อง	เพื่อส่งเสริมการเรียนรู้อาชีพการตัดผม	อุดหนุนงบประมาณโรงเรียนบ้านหัวฝาย -กิจกรรมการตัดผม -นักเรียน ป.๔-ป.๖	๑๕,๐๐๐	-	-	-	-	ร้อยละ ๑๐๐ ของนักเรียนที่เข้าร่วมกิจกรรม	นักเรียนมีความรู้ทักษะการตัดผม สามารถสร้างเป็นอาชีพได้	กองการศึกษา

๕.๑ แผนงาน การศึกษา

ที่	โครงการ	วัตถุประสงค์	เป้าหมาย (ผลผลิตของ โครงการ)	งบประมาณ					ตัวชี้วัด (KPI)	ผลที่คาดว่าจะ ได้รับ	หน่วยงาน รับผิดชอบ หลัก
				๒๕๖๖ (บาท)	๒๕๖๗ (บาท)	๒๕๖๘ (บาท)	๒๕๖๙ (บาท)	๒๕๗๐ (บาท)			
๑๒	โครงการ เรียนรู้อาชีพ สมุนไพร ๓ หอม(ยาหอม ปาล์มสมุนไพร ยาต้มสมุนไพร ยาหม่อนน้ำ สมุนไพร	เพื่อส่งเสริม การเรียนรู้ อาชีพการทำยา หอม ยาต้ม สมุนไพร	อุดหนุน งบประมาณ โรงเรียนบ้าน ป่าบาง -กิจกรรมการทำยา หอม ยาต้ม สมุนไพร -นักเรียน ชั้น ป.๕ จำนวน ๑๕ คน	๑๗,๐๐๐	-	-	-	-	ร้อยละ ๘๐ ของนักเรียน เข้าร่วม กิจกรรม	นักเรียนมี ความรู้ทักษะ การทำยาหอม ยาต้ม สมุนไพร	กอง การศึกษา
รวม ๑๒ โครงการ		-	-	๔,๖๓๕,๔๐๐	๕,๑๖๘,๔๐๐	๖,๑๖๘,๔๐๐	๗,๑๖๘,๔๐๐	๘,๑๖๘,๔๐๐	-	-	-

๕.๒ แผนงานสาธารณสุข

ที่	โครงการ	วัตถุประสงค์	เป้าหมาย (ผลผลิตของ โครงการ)	งบประมาณ					ตัวชี้วัด (KPI)	ผลที่คาดว่าจะ ได้รับ	หน่วยงาน รับผิดชอบ หลัก
				๒๕๖๖ (บาท)	๒๕๖๗ (บาท)	๒๕๖๘ (บาท)	๒๕๖๙ (บาท)	๒๕๗๐ (บาท)			
๑	โครงการวัยใส ใส่ใจรัก ชีวิตปลอดภัย	๑.เพื่อให้มีความรู้ ความเข้าใจในการ ป้องกันตนเองจากการ ตั้งครรภ์ไม่พร้อม ๒.เพื่อให้มีความรู้ ความเข้าใจเรื่องโรค เอดส์	เยาวชนตำบล โป่งน้ำร้อน จำนวน ๖๐ คน	๑๒,๐๐๐	๑๒,๐๐๐	๑๒,๐๐๐	๑๒,๐๐๐	๑๒,๐๐๐	จำนวน ผู้เข้าร่วม โครงการไม่ น้อยกว่า ร้อยละ ๘๕	๑.ปัญหาการ ตั้งครรภ์ก่อน วัยลดลง ๒.ผู้เข้าร่วม อบรมมีความรู้ ความเข้าใจ เรื่องโรคเอดส์ มากขึ้น	งาน สาธารณสุข สำนักปลัด
รวม ๑ โครงการ		-	-	๑๒,๐๐๐	๑๒,๐๐๐	๑๒,๐๐๐	๑๒,๐๐๐	๑๒,๐๐๐	-	-	-

๕.๓ แผนงานสร้างความเข้มแข็งของชุมชน

ที่	โครงการ	วัตถุประสงค์	เป้าหมาย (ผลผลิตของ โครงการ)	งบประมาณ					ตัวชี้วัด (KPI)	ผลที่คาดว่าจะ ได้รับ	หน่วยงาน รับผิดชอบ หลัก
				๒๕๖๖ (บาท)	๒๕๖๗ (บาท)	๒๕๖๘ (บาท)	๒๕๖๙ (บาท)	๒๕๗๐ (บาท)			
๑	โครงการป้องกันและลด ความรุนแรงของ ครอบครัว	๑.เพื่อให้ประชาชน ทั่วไปได้รับรู้ถึงโทษ ทัณฑ์และความ คุ้มครองของกฎหมาย ตาม พรบ.คุ้มครอง ผู้ถูกกระทำด้วยความ รุนแรงในครอบครัว พ.ศ. ๒๕๕๐ ๒.เพื่อให้ชุมชนช่วย ดูแล เฝ้าระวัง ป้องกัน ปัญหาความรุนแรงใน พื้นที่	ประชาชนทั่วไป เด็ก สตรี จำนวน ๑๐๐ คน	๑๕,๐๐๐	๑๕,๐๐๐	๑๕,๐๐๐	๑๕,๐๐๐	๑๕,๐๐๐	จำนวน ผู้เข้าร่วมมี ความรู้ความ เข้าใจ พรบ. คุ้มครองผู้ถูก กระทำด้วย ความรุนแรง ในครอบครัว พ.ศ. ๒๕๕๐ ร้อยละ ๘๕	ผู้เข้าร่วม กิจกรรมมี ความรู้ความ เข้าใจ พรบ.คุ้มครอง ผู้ถูกกระทำ ด้วยความ รุนแรงใน ครอบครัว พ.ศ. ๒๕๕๐ ๒.ชุมชนได้ช่วย ดูแล เฝ้าระวัง ป้องกันปัญหา ความรุนแรงต่อ เด็ก สตรี ผู้ด้อยโอกาส	งานพัฒนา ชุมชน สำนักปลัด

๕.๓ แผนงานสร้างความเข้มแข็งของชุมชน

ที่	โครงการ	วัตถุประสงค์	เป้าหมาย (ผลผลิตของ โครงการ)	งบประมาณ					ตัวชี้วัด (KPI)	ผลที่คาดว่าจะ ได้รับ	หน่วยงาน รับผิดชอบ หลัก
				๒๕๖๖ (บาท)	๒๕๖๗ (บาท)	๒๕๖๘ (บาท)	๒๕๖๙ (บาท)	๒๕๗๐ (บาท)			
๒	โครงการ ครอบครัวอบอุ่น แทนคุณแผ่นดิน	๑.เพื่อสร้างความเข้มแข็ง ให้สถาบันครอบครัว ๒.เพื่อเสริมสร้าง คุณธรรมให้เยาวชนและ สังคมไทย	- พ่อ แม่ ลูก จำนวน ๑๐ ครอบครัว - เยาวชนตำบลโป่ง น้ำร้อน จำนวน ๕๐ คน	๒๐,๐๐๐	๒๐,๐๐๐	๒๐,๐๐๐	๒๐,๐๐๐	๒๐,๐๐๐	จำนวน ผู้เข้าร่วม โครงการไม่ น้อยกว่าร้อยละ ๘๕	๑. เกิดรูปแบบใน การสร้าง ความ เข้มแข็งให้สถาบัน ครอบครัวและเป็น ตัวอย่าง เพื่อนำไป ขยายผล ๒. เป็นการรณรงค์ เรื่องการเสริมสร้าง คุณธรรมให้เยาวชน และสังคมไทย	งานพัฒนา ชุมชน สำนักปลัด

๕.๓ แผนงานสร้างความเข้มแข็งของชุมชน

ที่	โครงการ	วัตถุประสงค์	เป้าหมาย (ผลผลิตของ โครงการ)	งบประมาณ					ตัวชี้วัด (KPI)	ผลที่คาดว่าจะ ได้รับ	หน่วยงาน รับผิดชอบ หลัก
				๒๕๖๖ (บาท)	๒๕๖๗ (บาท)	๒๕๖๘ (บาท)	๒๕๖๙ (บาท)	๒๕๗๐ (บาท)			
๓	โครงการพัฒนา ศักยภาพเด็กและ เยาวชน	๑.เพื่อให้เด็กและ เยาวชนมีทักษะการ ทำงานเป็นทีม ๒.เพื่อส่งเสริมให้เด็ก เยาวชนมีบทบาท หน้าที่มีส่วนร่วมใน การช่วยเหลือสังคม	เด็กและเยาวชน ตำบลโป่งน้ำร้อน จำนวน ๕๐ คน	๒๐,๐๐๐	๒๐,๐๐๐	๒๐,๐๐๐	๒๐,๐๐๐	๒๐,๐๐๐	จำนวน ผู้เข้าร่วม โครงการไม่ น้อยกว่า ร้อยละ ๑๐๐	๑. เด็กเยาวชนมี ทักษะการทำงาน เป็นทีม ๒. เด็กเยาวชนมี บทบาทหน้าที่ มี ส่วนร่วมในการ ช่วยเหลือชุมชน สังคม	งานพัฒนา ชุมชน สำนักปลัด
๔	โครงการโรงเรียน ผู้สูงอายุตำบลโป่งน้ำ ร้อน	๑.เพื่อส่งเสริมการ เรียนรู้ตลอดชีวิตของ ผู้สูงอายุ	ผู้สูงอายุตำบล โป่งน้ำร้อน จำนวน ๒๐๐ คน	๑๐๐,๐๐๐	๑๐๐,๐๐๐	๑๐๐,๐๐๐	๑๐๐,๐๐๐	๑๐๐,๐๐๐	จำนวน ผู้สูงอายุเข้า ร่วม โครงการไม่ น้อยกว่า ร้อยละ ๕๐	๑.ผู้สูงอายุมี คุณภาพชีวิตที่ดี ขึ้น มีการเรียนรู้ ตลอดชีวิต ๒.มีการสืบทอด ภูมิปัญญา วัฒนธรรมท้องถิ่น	งานพัฒนา ชุมชน สำนักปลัด

๕.๓ แผนงานสร้างความเข้มแข็งของชุมชน

ที่	โครงการ	วัตถุประสงค์	เป้าหมาย (ผลผลิตของ โครงการ)	งบประมาณ					ตัวชี้วัด (KPI)	ผลที่คาดว่าจะ ได้รับ	หน่วยงาน รับผิดชอบ หลัก
				๒๕๖๖ (บาท)	๒๕๖๗ (บาท)	๒๕๖๘ (บาท)	๒๕๖๙ (บาท)	๒๕๗๐ (บาท)			
๕	โครงการพัฒนาและส่งเสริมอาชีพชุมชน	๑. เพื่อส่งเสริมให้ประชาชนใช้เวลาว่างให้เกิดประโยชน์ ๒. เพื่อสร้างงานสร้างอาชีพให้กับประชาชน	ประชาชนตำบลโป่งน้ำร้อน จำนวน ๕๐ คน	๕๐,๐๐๐	๕๐,๐๐๐	๕๐,๐๐๐	๕๐,๐๐๐	๕๐,๐๐๐	จำนวนผู้เข้าร่วมโครงการไม่น้อยกว่าร้อยละ ๘๐	๑. ประชาชนใช้เวลาว่างให้เกิดประโยชน์โดยการนำวิชาชีพที่ฝึกอบรมไปประกอบเป็นอาชีพเสริมหรืออาชีพหลักสร้างรายได้ให้แก่ครอบครัว	งานพัฒนาชุมชน สำนักปลัด
๖	โครงการส่งเสริมพัฒนาศักยภาพคณะกรรมการศูนย์พัฒนาครอบครัวในชุมชนตำบลโป่งน้ำร้อน	๑. เพื่อให้คณะกรรมการศูนย์ฯ มีความรู้ความเข้าใจบทบาทหน้าที่ของคณะกรรมการศูนย์ฯ	คณะกรรมการศูนย์พัฒนาครอบครัวในชุมชนตำบลโป่งน้ำร้อน	๑๕,๐๐๐	๑๕,๐๐๐	๑๕,๐๐๐	๑๕,๐๐๐	๑๕,๐๐๐	จำนวนผู้เข้าร่วมโครงการไม่น้อยกว่าร้อยละ ๘๐	คณะกรรมการศูนย์พัฒนาครอบครัวในชุมชนตำบลโป่งน้ำร้อน	งานพัฒนาชุมชน สำนักปลัด
รวม ๖ โครงการ		-	-	๒๒๐,๐๐๐	๒๒๐,๐๐๐	๒๒๐,๐๐๐	๒๒๐,๐๐๐	๒๒๐,๐๐๐	-	-	-

๕.๔ แผนงานการศาสนา วัฒนธรรมและนันทนาการ

ที่	โครงการ	วัตถุประสงค์	เป้าหมาย (ผลผลิตของ โครงการ)	งบประมาณ					ตัวชี้วัด (KPI)	ผลที่คาดว่าจะ ได้รับ	หน่วยงาน รับผิดชอบ หลัก
				๒๕๖๖ (บาท)	๒๕๖๗ (บาท)	๒๕๖๘ (บาท)	๒๕๖๙ (บาท)	๒๕๗๐ (บาท)			
๑	โครงการแข่งขันกีฬา เด็กปฐมวัยสานสัมพันธ์ สายใยในครอบครัว	เพื่อส่งเสริมให้เด็ก ปฐมวัย พ่อแม่ ผู้ปกครองได้เล่นกีฬา ร่วมกัน เสริมสร้าง ความสัมพันธ์ที่ดีใน ครอบครัว	- กิจกรรมการ แข่งขันกีฬาเด็ก ปฐมวัย - ผู้เข้าร่วมการ แข่งขัน จำนวน ๑๐๐ คน	๑๕,๐๐๐	๑๕,๐๐๐	๑๕,๐๐๐	๑๕,๐๐๐	๑๕,๐๐๐	ร้อยละ ๘๐ ของผู้เข้าร่วม โครงการมี ความพึงพอใจ ในการดำเนิน กิจกรรม	เด็กปฐมวัยได้ เรียนรู้ทักษะการ เล่นกีฬา พ่อแม่ ผู้ปกครองได้ทำ กิจกรรมร่วมกับ บุตรหลานมีสุขภาพ ที่แข็งแรงและมี ความสัมพันธ์ที่ดี ของสมาชิกใน ครอบครัว	กอง การศึกษา
๒	โครงการค่ายคุณธรรม จริยธรรมเสริมสร้าง จิตสำนึกแก่เด็กและ เยาวชน	เพื่อส่งเสริมให้เด็ก เยาวชน ได้เรียนรู้ หลักธรรมทางศาสนา และการนำมา พัฒนาการดำเนินชีวิต ในทางที่ถูกต้อง เหมาะสม	เด็ก เยาวชน เข้า ร่วมกิจกรรม จำนวน ๖๐ คน	๒๕,๐๐๐	๒๕,๐๐๐	๒๕,๐๐๐	๒๕,๐๐๐	๒๕,๐๐๐	ร้อยละ ๘๐ ของผู้เข้าร่วม โครงการมี ความพึงพอใจ ในการดำเนิน กิจกรรม	เด็ก เยาวชน ได้ เรียนรู้หลักธรรม ทางศาสนา สามารถนำมาปรับ ใช้ในการดำเนิน ชีวิต ได้อย่าง ถูกต้องเหมาะสม	กอง การศึกษา

๕.๔ แผนงานการศาสนา วัฒนธรรมและนันทนาการ

ที่	โครงการ	วัตถุประสงค์	เป้าหมาย (ผลผลิตของ โครงการ)	งบประมาณ					ตัวชี้วัด (KPI)	ผลที่คาดว่าจะ ได้รับ	หน่วยงาน รับผิดชอบ หลัก
				๒๕๖๖ (บาท)	๒๕๖๗ (บาท)	๒๕๖๘ (บาท)	๒๕๖๙ (บาท)	๒๕๗๐ (บาท)			
๓	โครงการศิลปะ สร้างสรรค์สำหรับเด็ก และเยาวชน	เพื่อส่งเสริมให้เด็ก เยาวชนได้เรียนรู้ และพัฒนาทักษะ ด้านศิลปะ	เด็ก เยาวชน เข้าร่วม จำนวน ๔๐ คน	๒๐,๐๐๐	-	๒๐,๐๐๐	-	๒๐,๐๐๐	ร้อยละ ๘๐ ของผู้เข้าร่วม โครงการมี ความพึงพอใจ ในการดำเนิน กิจกรรมตาม โครงการ	เด็ก เยาวชนได้ เรียนรู้และ พัฒนาทักษะ ด้านศิลปะ สามารถใช้เวลา ว่างให้เกิด ประโยชน์ต่อ ตนเอง	กอง การศึกษา
๔	โครงการพัฒนา ทักษะชีวิตและภาวะ ผู้นำสำหรับเด็กและ เยาวชน	เพื่อส่งเสริมให้เด็ก เยาวชนได้เรียนรู้การ พัฒนาทักษะชีวิต และภาวะผู้นำ	เด็ก เยาวชน เข้าร่วม จำนวน ๔๐ คน	-	๒๐,๐๐๐	-	๒๐,๐๐๐	-	ร้อยละ ๘๐ ของผู้เข้าร่วม โครงการมี ความพึงพอใจ ในการดำเนิน กิจกรรมตาม โครงการ	เด็ก เยาวชนได้ เรียนรู้ทักษะ ชีวิตในด้าน ต่างๆ และ ฝึกฝนตนเองให้ มีภาวะความ เป็นผู้นำ กล้า แสดงออก ในทาง สร้างสรรค์	กอง การศึกษา
รวม ๔ โครงการ		-	-	๖๐,๐๐๐	๖๐,๐๐๐	๖๐,๐๐๐	๖๐,๐๐๐	๖๐,๐๐๐	-	-	-

รายละเอียดโครงการพัฒนา
แผนพัฒนาท้องถิ่น (พ.ศ.๒๕๖๖-๒๕๗๐)
องค์การบริหารส่วนตำบลโป่งน้ำร้อน อำเภอดงหลวง จังหวัดเชียงใหม่

- ก. ยุทธศาสตร์จังหวัดเชียงใหม่ ที่ ๕ การเสริมสร้างความมั่นคง ความปลอดภัย และความสงบสุขของประชาชน
- ข. ยุทธศาสตร์การพัฒนาขององค์กรปกครองส่วนท้องถิ่นในเขตจังหวัดเชียงใหม่ ยุทธศาสตร์ที่ ๖ การป้องกัน บรรเทาสาธารณภัยและรักษาความเป็นระเบียบเรียบร้อยในชุมชน
ยุทธศาสตร์องค์การบริหารส่วนตำบลโป่งน้ำร้อน ยุทธศาสตร์ที่ ๖ การพัฒนาด้านการจัดระเบียบชุมชน สังคมและการรักษาความสงบเรียบร้อย
- ๖.๑ แผนงานการรักษาความสงบภายใน

ที่	โครงการ	วัตถุประสงค์	เป้าหมาย (ผลผลิตของ โครงการ)	งบประมาณ					ตัวชี้วัด (KPI)	ผลที่คาดว่าจะ ได้รับ	หน่วยงาน รับผิดชอบ หลัก
				๒๕๖๖ (บาท)	๒๕๖๗ (บาท)	๒๕๖๘ (บาท)	๒๕๖๙ (บาท)	๒๕๗๐ (บาท)			
๑	โครงการฝึกอบรม เพิ่มศักยภาพ อปพร.	เพื่อเพิ่มศักยภาพการ ปฏิบัติงานให้สมาชิก อป พร. ให้มีความรู้ ความ เข้าใจเกี่ยวกับสาธารณ ภัยในรูปแบบต่างๆ สามารถให้ความ ช่วยเหลือผู้ประสบภัยได้ อย่างถูกต้องมี ประสิทธิภาพ	สมาชิก อปพร. เข้าร่วมโครงการ จำนวน ๕๐ คน	๒๐,๐๐๐	๒๐,๐๐๐	๒๐,๐๐๐	๒๐,๐๐๐	๒๐,๐๐๐	มีผู้เข้าร่วม โครงการร้อยละ ๘๐ ของ เป้าหมาย	สมาชิก อปพร. มี ความรู้เกี่ยวกับสา ธารณภัยรูปแบบ ต่างๆ สามารถให้ ความช่วยเหลือผู้ ประสบสาธารณภัยได้ อย่างมีประสิทธิภาพ	งานป้องกัน สำนักปลัด

๖.๑ แผนงานการรักษาความสงบภายใน

ที่	โครงการ	วัตถุประสงค์	เป้าหมาย (ผลผลิตของ โครงการ)	งบประมาณ					ตัวชี้วัด (KPI)	ผลที่คาดว่าจะ ได้รับ	หน่วยงาน รับผิดชอบ หลัก
				๒๕๖๖ (บาท)	๒๕๖๗ (บาท)	๒๕๖๘ (บาท)	๒๕๖๙ (บาท)	๒๕๗๐ (บาท)			
๒	โครงการป้องกันและลดอุบัติเหตุทางถนนในช่วงเทศกาลสำคัญ	๑.เพื่อสนองนโยบายของรัฐในการป้องกันและลดอุบัติเหตุทางถนนในช่วงเทศกาลสำคัญ ๒.เพื่อให้ประชาชนตระหนักถึงความปลอดภัยในการขับขี่บนท้องถนน	๑.ตั้งศูนย์ปฏิบัติการป้องกันและลดอุบัติเหตุทางถนนในช่วงเทศกาลสำคัญ ๒.มีการตอบสนองต่อการเกิดอุบัติเหตุในช่วงเทศกาลสำคัญ	๒๐,๐๐๐	๒๐,๐๐๐	๒๐,๐๐๐	๒๐,๐๐๐	๒๐,๐๐๐	๑.มีการตอบสนองต่อการเกิดอุบัติเหตุในเขตพื้นที่รับผิดชอบ ๒.จำนวนสถิติการเกิดอุบัติเหตุในพื้นที่	ประชาชนผู้ใช้ถนนในพื้นที่เกิดความมั่นใจ และความปลอดภัยในชีวิตและทรัพย์สิน ลดการเกิดอุบัติเหตุทางถนนและการสูญเสียที่อาจเกิดขึ้นจากอุบัติเหตุทางถนนในช่วงเทศกาลสำคัญ	งานป้องกันสำนักปลัด

๖.๑ แผนงานการรักษาความสงบภายใน

ที่	โครงการ	วัตถุประสงค์	เป้าหมาย (ผลผลิตของ โครงการ)	งบประมาณ					ตัวชี้วัด (KPI)	ผลที่คาดว่าจะ ได้รับ	หน่วยงาน รับผิดชอบ หลัก
				๒๕๖๖ (บาท)	๒๕๖๗ (บาท)	๒๕๖๘ (บาท)	๒๕๖๙ (บาท)	๒๕๗๐ (บาท)			
๓	โครงการแก่งกันจราจร เพื่อป้องกันและลด อุบัติเหตุทางถนน	เพื่อป้องกันอุบัติเหตุทางถนน ลดความสูญเสียในชีวิตและ ทรัพย์สินของประชาชนในพื้นที่	ติดตั้งแก่งกัน จราจร บริเวณจุด เสี่ยงในพื้นที่ตำบล โป่งน้ำร้อน	๒๕,๐๐๐	๒๕,๐๐๐	๒๕,๐๐๐	๒๕,๐๐๐	๒๕,๐๐๐	ร้อยละ ๘๐ ของจำนวนจุด เสี่ยงต่อการ เกิดอุบัติเหตุใน พื้นที่ได้รับการ ติดตั้งแก่งกัน จราจร	ประชาชนมี ความปลอดภัย ในชีวิตและ ทรัพย์สิน อุบัติเหตุทาง ถนนลดลง	งานป้องกัน สำนักปลัด
๔	โครงการติดตั้งถัง ดับเพลิงเพื่อป้องกัน อัคคีภัยในชุมชน	เพื่อป้องกันอัคคีภัย และความ ปลอดภัยในชีวิตและทรัพย์สิน ของประชาชนในชุมชน หรือ ตามจุดเสี่ยงต่อการเกิดอัคคีภัย ในพื้นที่	ติดตั้งถังดับเพลิง ในชุมชนหรือจุด เสี่ยงภัย จำนวน ๗ ชุด	๒๗,๐๐๐	๒๗,๐๐๐	๒๗,๐๐๐	๒๗,๐๐๐	๒๗,๐๐๐	ร้อยละ ๘๐ ของจำนวนจุด เสี่ยงต่อการ เกิดอัคคีภัยใน พื้นที่ได้รับการ ติดตั้งถังดับ เพลิง	มีอุปกรณ์ที่มี ความพร้อมและ เพียงพอ ประชาชนมี ความปลอดภัย ในชีวิตและ ทรัพย์สิน	งานป้องกัน สำนักปลัด

๖.๑ แผนงานการรักษาความสงบภายใน

ที่	โครงการ	วัตถุประสงค์	เป้าหมาย (ผลผลิตของ โครงการ)	งบประมาณ					ตัวชี้วัด (KPI)	ผลที่คาดว่าจะ ได้รับ	หน่วยงาน รับผิดชอบ หลัก
				๒๕๖๖ (บาท)	๒๕๖๗ (บาท)	๒๕๖๘ (บาท)	๒๕๖๙ (บาท)	๒๕๗๐ (บาท)			
๕	โครงการติดตั้ง สัญญาณไฟ จราจร (ไฟ กระพริบเตือน แบบใช้พลังงาน แสงอาทิตย์)	เพื่อป้องกันอุบัติเหตุ ทางถนนลดความ สูญเสียในชีวิตและ ทรัพย์สินของ ประชาชนในพื้นที่	ติดตั้งป้าย หรือ เครื่องหมาย จราจรตามจุด เสี่ยงในพื้นที่ ตำบลโป่งน้ำร้อน	๘๕,๐๐๐	๘๕,๐๐๐	๘๕,๐๐๐	๘๕,๐๐๐	๘๕,๐๐๐	ร้อยละ ๘๐ ของ จำนวนจุดเสี่ยงต่อการ เกิดอุบัติเหตุในพื้นที่ ได้รับการติดตั้ง สัญญาณไฟหรือ เครื่องหมายจราจร	ประชาชนมี ความปลอดภัย ในชีวิตและ ทรัพย์สิน อุบัติเหตุทาง ถนนลดลง	งานป้องกัน สำนักปลัด
๖	โครงการ ฝึกอบรมชุด ปฏิบัติการจิต อาสาภัยพิบัติ ประจำองค์การ บริหารส่วน ตำบลโป่งน้ำร้อน	เพื่อสนองนโยบาย ของภาครัฐให้มี ประชาชนจิตอาสา ภัยพิบัติประจำ องค์กรปกครองส่วน ท้องถิ่น เป็นผู้ช่วย เจ้าพนักงานในการ ป้องกันและบรรเทา สาธารณภัย และมี ความพร้อมในการ ปฏิบัติงาน	ประชาชนจิต อาสาในเขตพื้นที่ รับผิดชอบ จำนวน ๕๐ คน	๒๐,๐๐๐	๒๐,๐๐๐	๒๐,๐๐๐	๒๐,๐๐๐	๒๐,๐๐๐	๑.มีผู้เข้าร่วมโครงการ ร้อยละ ๘๐ ของ เป้าหมาย ๒.ผู้เข้าร่วมโครงการมี ความรู้เกี่ยวกับการ ป้องกันและบรรเทาสา ธารณภัยด้านต่างๆ	๑.ประชาชนจิต อาสาในเขต พื้นที่รับผิดชอบ ชอบในการ ปฏิบัติงาน ๒.ประชาชนมี ความรู้ความ เข้าใจเกี่ยวกับ การป้องกันและ บรรเทาสา ธารณภัย	งาน ป้องกัน สำนักปลัด
รวม ๖ โครงการ		-	-	๑๙๗,๐๐๐	๑๙๗,๐๐๐	๑๙๗,๐๐๐	๑๙๗,๐๐๐	๑๙๗,๐๐๐	-	-	-

๖.๒ แผนงาน สร้างความเข้มแข็งของชุมชน

ที่	โครงการ	วัตถุประสงค์	เป้าหมาย (ผลผลิตของ โครงการ)	งบประมาณ					ตัวชี้วัด (KPI)	ผลที่คาดว่าจะ ได้รับ	หน่วยงาน รับผิดชอบ หลัก
				๒๕๖๖ (บาท)	๒๕๖๗ (บาท)	๒๕๖๘ (บาท)	๒๕๖๙ (บาท)	๒๕๗๐ (บาท)			
๑	โครงการรณรงค์ ป้องกันและแก้ไข ปัญหายาเสพติด	เพื่อให้เยาวชนรู้และ ตระหนักถึงพิษภัย ของยาเสพติดให้ โทษและเพื่อให้ เยาวชนสามารถหา วิธีการปฏิเสธ หลีกเลี่ยงยาเสพติด ให้โทษทุกชนิด	เยาวชนใน สถานศึกษา จำนวน ๘๐ คน	๓๐,๐๐๐	๓๐,๐๐๐	๓๐,๐๐๐	๓๐,๐๐๐	๓๐,๐๐๐	การแพร่ระบาดของ ยาเสพติด ในพื้นที่ลด น้อยลง	ทำให้เยาวชนรู้และ ตระหนักถึงพิษภัย ของยาเสพติดให้ โทษและสามารถหา วิธีการปฏิเสธ หลีกเลี่ยงยาเสพติด ให้โทษทุกชนิด	งานบริหาร ทั่วไป สำนักปลัด
๒	โครงการป้องกันและ แก้ไขปัญหายาเสพติด	๑. เพื่อให้การ ดำเนินงานการ ป้องกันและแก้ไข ปัญหาเสพติดใน ด้านต่างๆ เกิด ประสิทธิภาพ	อุดหนุน อำเภอฝาง	๕๐,๐๐๐	๕๐,๐๐๐	๕๐,๐๐๐	๕๐,๐๐๐	๕๐,๐๐๐	มีการอุดหนุน งบประมาณ ให้กับอำเภอ ฝาง ๑ ครั้ง/ปี	ลดปัญหาการแพร่ ระบาดของยาเสพติด เสริมสร้าง กระบวนการการมีส่วนร่วมของทุก ภาคส่วน ชุมชนมี ความเข้มแข็ง	งานบริหาร ทั่วไป สำนักปลัด
รวม ๒ โครงการ		-	-	๘๐,๐๐๐	๘๐,๐๐๐	๘๐,๐๐๐	๘๐,๐๐๐	๘๐,๐๐๐	-	-	-

รายละเอียดโครงการพัฒนา
แผนพัฒนาท้องถิ่น (พ.ศ.๒๕๖๖-๒๕๗๐)
องค์การบริหารส่วนตำบลโป่งน้ำร้อน อำเภอดงหลวง จังหวัดเชียงใหม่

- ก. ยุทธศาสตร์จังหวัดเชียงใหม่ ที่ ๖ การพัฒนาระบบบริหารจัดการภาครัฐและการให้บริการประชาชนตามหลักธรรมาภิบาล
ข. ยุทธศาสตร์การพัฒนาขององค์กรปกครองส่วนท้องถิ่นในเขตจังหวัดเชียงใหม่ ยุทธศาสตร์ที่ ๗ การบริหารจัดการบ้านเมืองที่ดี
ยุทธศาสตร์องค์การบริหารส่วนตำบลโป่งน้ำร้อน ยุทธศาสตร์ที่ ๗ การพัฒนาด้านการบริหารจัดการบ้านเมืองที่ดีภายใต้หลักธรรมาภิบาล
๗.๑ แผนงานบริหารงานทั่วไป

ที่	โครงการ	วัตถุประสงค์	เป้าหมาย (ผลผลิตของ โครงการ)	งบประมาณ					ตัวชี้วัด (KPI)	ผลที่คาดว่าจะ ได้รับ	หน่วยงาน รับผิดชอบ หลัก
				๒๕๖๖ (บาท)	๒๕๖๗ (บาท)	๒๕๖๘ (บาท)	๒๕๖๙ (บาท)	๒๕๗๐ (บาท)			
๑	โครงการอบรม เพื่อสร้างความรู้ ความเข้าใจใน พระราชบัญญัติ ข้อมูลข่าวสารของ ทางราชการ	เพื่อให้คณะผู้บริหาร สมาชิกสภาฯ พนักงาน ส่วนตำบล พนักงานจ้าง ลูกจ้าง ตลอดจนผู้นำ ชุมชน ประชาชนทั่วไป มีความรู้ความเข้าใจ เกี่ยวกับกฎหมายว่าด้วย ข้อมูลข่าวสารทาง ราชการ และสามารถ ปฏิบัติงานในหน้าที่ตาม หลักกฎหมายว่าด้วย ข้อมูลข่าวสารของทาง ราชการได้อย่างถูกต้อง	คณะผู้บริหาร สมาชิกสภาฯ พนักงานส่วน ตำบล พนักงาน จ้าง ผู้นำชุมชน และประชาชนใน เขต อบต.โป่งน้ำ ร้อน จำนวน ๘๐ คน	๒๕,๐๐๐	๒๕,๐๐๐	๒๕,๐๐๐	๒๕,๐๐๐	๒๕,๐๐๐	ร้อยละ ๘๐ ของผู้เข้า รับการอบรมมีความรู้ ความเข้าใจเกี่ยวกับ กฎหมายว่าด้วยข้อมูล ข่าวสารของทาง ราชการและสามารถ ปฏิบัติหน้าที่ตามหลัก กฎหมายว่าด้วยด้วย ข้อมูลข่าวสารของทาง ราชการได้อย่าง ถูกต้อง	ผู้เข้ารับการ ฝึกอบรมมีความรู้ ความเข้าใจ เกี่ยวกับกฎหมาย ว่าด้วยข้อมูล ข่าวสารของทาง ราชการและ สามารถนำ ความรู้ความ เข้าใจไปเผยแพร่ ให้ประชาชน ทั่วไปในท้องถิ่น ได้รับรู้และเข้าใจ ได้	งานบริหาร ทั่วไป สำนักปลัด

๗.๑ แผนงานบริหารงานทั่วไป

ที่	โครงการ	วัตถุประสงค์	เป้าหมาย (ผลผลิตของ โครงการ)	งบประมาณ					ตัวชี้วัด (KPI)	ผลที่คาดว่าจะ ได้รับ	หน่วยงาน รับผิดชอบ หลัก
				๒๕๖๖ (บาท)	๒๕๖๗ (บาท)	๒๕๖๘ (บาท)	๒๕๖๙ (บาท)	๒๕๗๐ (บาท)			
๒	โครงการอบรม สัมมนา และ ศึกษาดูงานเพื่อ เพิ่มประสิทธิภาพ การบริหาร จัดการองค์กร	เพื่อเพิ่มพูน ความรู้ ประสบการณ์ และแนวความคิด ในการบริหาร จัดการองค์กร บริหารส่วนตำบล ให้เหมาะสมทัน เหตุการณ์ใน สภาวะแวดล้อม ที่เปลี่ยนแปลงไป ของชุมชน	คณะผู้บริหาร สมาชิกสภาฯ พนักงานส่วน ตำบล พนักงาน จ้าง และผู้นำ ชุมชน จำนวน ๘๐ คน	๓๐๐,๐๐๐	๓๐๐,๐๐๐	๓๐๐,๐๐๐	๓๐๐,๐๐๐	๓๐๐,๐๐๐	ร้อยละ ๘๐ ของผู้ เข้ารับการอบรม สัมมนาและศึกษา ดูงานได้รับการ เพิ่มพูนวิสัยทัศน์ และสมรรถนะเพื่อ การบริหารงาน และจัดการบริการ สาธารณะที่เป็น ประโยชน์ต่อ ประชาชนเพิ่มขึ้น	คณะผู้บริหาร สมาชิก สภาฯ พนักงานส่วน ตำบล พนักงานจ้าง และผู้ชุมชนเกิดการ แลกเปลี่ยนเรียนรู้จาก หน่วยงานที่เป็น แบบอย่างได้และนำมา เป็นต้นแบบให้กับ ท้องถิ่นของตนเองได้	งานบริหาร ทั่วไป สำนักปลัด
๓	โครงการฝึก อบรมหลักสูตร “การพัฒนา ศักยภาพบุคลากร เพื่อเพิ่ม ประสิทธิผลใน การปฏิบัติงาน”	เพื่อให้ข้าราชการ และพนักงาน ส่วนท้องถิ่นได้รับ พัฒนาสมรรถนะ หลักด้านการมุ่ง ผลสัมฤทธิ์ และ การบริการที่ดี	ข้าราชการและ พนักงานส่วน ท้องถิ่น จำนวน ๓๐ คน	๓๐,๐๐๐	๓๐,๐๐๐	๓๐,๐๐๐	๓๐,๐๐๐	๓๐,๐๐๐	ร้อยละ ๘๐ ของผู้ เข้ารับการ ฝึกอบรมมี สมรรถนะหลักด้าน การมุ่งผลสัมฤทธิ์ และการบริการที่ดี ตามเกณฑ์ที่ กำหนด	ผู้เข้าร่วมฯ ได้รับ พัฒนาสมรรถนะหลัก ด้านการมุ่งผลสัมฤทธิ์ และการบริการที่ดี และสามารถดึง ศักยภาพของตนเองมา ใช้ในการปฏิบัติงาน อย่างมีประสิทธิภาพ ผลและประสิทธิภาพ	สำนักปลัด

๗.๑ แผนงานบริหารงานทั่วไป

ที่	โครงการ	วัตถุประสงค์	เป้าหมาย (ผลผลิตของ โครงการ)	งบประมาณ					ตัวชี้วัด (KPI)	ผลที่คาดว่าจะ ได้รับ	หน่วยงาน รับผิดชอบ หลัก
				๒๕๖๖ (บาท)	๒๕๖๗ (บาท)	๒๕๖๘ (บาท)	๒๕๖๙ (บาท)	๒๕๗๐ (บาท)			
๔	โครงการ ประเมินความ พึงพอใจของ ประชาชนต่อ การปฏิบัติงาน ของ อบต.โป่ง น้ำร้อน	เพื่อศึกษาปัญหา ความต้องการ และ ข้อเสนอแนะที่มีต่อ การให้บริการ ประชาชน	จัดจ้าง สถาบันการศึกษา ระดับอุดมศึกษาของ รัฐที่มีการสอนใน ระดับปริญญาตรีขึ้น ไปภายในเขตจังหวัด หรือนอกเขตจังหวัด ตามบัญชีรายชื่อ สถาบันการศึกษาที่ ก.อบต.จังหวัด คัดเลือกขึ้นบัญชีไว้	๓๐,๐๐๐	๓๐,๐๐๐	๓๐,๐๐๐	๓๐,๐๐๐	๓๐,๐๐๐	ผลการประเมินการ ปฏิบัติราชการ ปี ละ ๑ ครั้ง	สามารถนำ ข้อเสนอแนะมา ปรับปรุงแก้ไข เพื่อการบริการ ที่ดียิ่งขึ้น	งานบริหาร ทั่วไป สำนักปลัด

๗.๑ แผนงานบริหารงานทั่วไป

ที่	โครงการ	วัตถุประสงค์	เป้าหมาย (ผลผลิตของ โครงการ)	งบประมาณ					ตัวชี้วัด (KPI)	ผลที่คาดว่าจะ ได้รับ	หน่วยงาน รับผิดชอบหลัก
				๒๕๖๖ (บาท)	๒๕๖๗ (บาท)	๒๕๖๘ (บาท)	๒๕๖๙ (บาท)	๒๕๗๐ (บาท)			
๕	โครงการขอรับเงินอุดหนุนตามโครงการสนับสนุนการดำเนินงานศูนย์ปฏิบัติการร่วมในการช่วยเหลือประชาชนขององค์กรปกครองส่วนท้องถิ่นระดับอำเภอ	เพื่อให้มีศูนย์ปฏิบัติการร่วมในการช่วยเหลือประชาชนขององค์กรปกครองส่วนท้องถิ่นระดับอำเภอเป็นศูนย์กลางในการประสานงานระหว่างองค์กรปกครองส่วนท้องถิ่นการให้การช่วยเหลือประชาชน	ทำให้มีศูนย์ปฏิบัติการร่วมในการช่วยเหลือประชาชนขององค์กรปกครองส่วนท้องถิ่นระดับอำเภอไว้ทำหน้าที่เป็นศูนย์กลางการประสานงานการให้ความช่วยเหลือประชาชนที่ได้รับความเดือดร้อนหรือไม่สามารถช่วยเหลือตนเองได้อย่างเป็นรูปธรรม	๒๐๐,๐๐๐	๒๐๐,๐๐๐	๒๐๐,๐๐๐	๒๐๐,๐๐๐	๒๐๐,๐๐๐	ร้อยละ ๘๐ ของประชาชน ที่ให้การช่วยเหลือได้รับคำปรึกษาแนะนำหลักเกณฑ์และวิธีการในการขอรับความช่วยเหลือในด้านต่างๆ อย่างถูกต้อง	ทำให้มีศูนย์ปฏิบัติการร่วมในการให้การช่วยเหลือประชาชนขององค์กรปกครองส่วนท้องถิ่นระดับอำเภอเพื่อรวบรวมปัญหาความต้องการของประชาชนและแจ้งองค์กรปกครองส่วนท้องถิ่นเพื่อเป็นข้อมูลในการพิจารณาให้ความช่วยเหลือประชาชนตามอำนาจหน้าที่	งานบริหารทั่วไป สำนักปลัด

๗.๑ แผนงานบริหารงานทั่วไป

ที่	โครงการ	วัตถุประสงค์	เป้าหมาย (ผลผลิตของโครงการ)	งบประมาณ					ตัวชี้วัด (KPI)	ผลที่คาดว่าจะ ได้รับ	หน่วยงาน รับผิดชอบ หลัก
				๒๕๖๖ (บาท)	๒๕๖๗ (บาท)	๒๕๖๘ (บาท)	๒๕๖๙ (บาท)	๒๕๗๐ (บาท)			
๖	โครงการฝึกอบรมให้ความรู้ทางด้านกฎหมายที่เกี่ยวข้องกับองค์กรปกครองส่วนท้องถิ่น	เพื่อให้ผู้บริหารสมาชิกสภาฯ พนักงานส่วนตำบล และพนักงานจ้าง มีความรู้ ความเข้าใจเกี่ยวกับบทบาทหน้าที่หลักในการปฏิบัติหน้าที่ราชการ กฎหมายระเบียบ หนังสือสั่งการที่สำคัญ	-กิจกรรมอบรมให้ความรู้ เช่น บทบาทหน้าที่หลักในการปฏิบัติราชการ พ.ร.บ.วิธีปฏิบัติราชการทางปกครอง พ.ร.บ.ความรับผิดทางละเมิดของเจ้าหน้าที่ พ.ร.บ.ข้อมูลข่าวสาร ประกาศ ก.อบต.จังหวัดเชียงใหม่ เรื่องหลักเกณฑ์และเงื่อนไขในการสอบสวนการลงโทษทางวินัย ฯลฯ -ผู้บริหาร สมาชิกสภาฯ พนักงานส่วนตำบล และพนักงานจ้าง ประชาชน ผู้นำชุมชน จำนวน ๕๐ คน	๑๕,๐๐๐	๑๕,๐๐๐	๑๕,๐๐๐	๑๕,๐๐๐	๑๕,๐๐๐	ผู้เข้าร่วมอบรมมีความรู้ความเข้าใจเบื้องต้นเกี่ยวกับกฎหมายที่เกี่ยวข้องกับองค์กรปกครองส่วนท้องถิ่น ร้อยละ ๗๐	๑.ผู้เข้าร่วมอบรมสามารถนำหลักกฎหมาย ระเบียบ หนังสือสั่งการที่สำคัญไปประยุกต์ใช้กับการปฏิบัติราชการตามหน้าที่ได้ การปฏิบัติงานมีประสิทธิภาพเกิดประสิทธิผล ๒.สามารถลดปัญหาการกระทำผิดวินัย ๓.เกิดจิตสำนึกและตระหนักถึงหน้าที่ความรับผิดชอบในการปฏิบัติหน้าที่	งานกฎหมายและคดีสำนักปลัด

๗.๑ แผนงานบริหารงานทั่วไป

ที่	โครงการ	วัตถุประสงค์	เป้าหมาย (ผลผลิตของ โครงการ)	งบประมาณ					ตัวชี้วัด (KPI)	ผลที่คาดว่าจะ ได้รับ	หน่วยงาน รับผิดชอบ หลัก
				๒๕๖๖ (บาท)	๒๕๖๗ (บาท)	๒๕๖๘ (บาท)	๒๕๖๙ (บาท)	๒๕๗๐ (บาท)			
๗	โครงการท้องถิ่นสีขาว ต่อต้านการทุจริต	๑.เพื่อให้เด็กและ เยาวชนตระหนักถึง ปัญหาการทุจริต และประพฤติมิชอบ ในวงราชการและ ร่วมมือป้องกันและ ปราบปรามการ ทุจริต ๒.เพื่อปลูกฝัง ค่านิยมในด้านความ ซื่อสัตย์ สุจริต รับผิดชอบ มีวินัย ให้แก่เด็กและ เยาวชน ๓.เพื่อเสริมสร้าง กระบวนการเรียนรู้ แก่เด็กและเยาวชน มีความตื่นตัวต่อ สภาพปัญหาการ ทุจริตและประพฤติ มิชอบ	กิจกรรมอบรมฯ -นักเรียน ระดับชั้น ป.๔-๖ -นักเรียน ระดับชั้น ม.๑-๓ ในเขตพื้นที่ตำบล โป่งน้ำร้อน จำนวน ๖๐ คน	๑๐,๐๐๐	๑๐,๐๐๐	๑๐,๐๐๐	๑๐,๐๐๐	๑๐,๐๐๐	นักเรียน เข้าร่วม โครงการฯ ไม่ น้อยกว่าร้อยละ ๘๐	๑.ผู้เข้ารับการ อบรมรับรู้ถึงภัย ของการทุจริต คอร์รัปชัน และ มีความตื่นตัวต่อ ปัญหา ๒.ผู้เข้ารับการ อบรมมีค่านิยม มีคุณธรรม จริยธรรมและ จิตสำนึกใน ความซื่อสัตย์ สุจริต	งาน กฎหมาย และคดี สำนักปลัด

๗.๑ แผนงานบริหารงานทั่วไป

ที่	โครงการ	วัตถุประสงค์	เป้าหมาย (ผลผลิตของ โครงการ)	งบประมาณ					ตัวชี้วัด (KPI)	ผลที่คาดว่าจะ ได้รับ	หน่วยงาน รับผิดชอบ หลัก
				๒๕๖๖ (บาท)	๒๕๖๗ (บาท)	๒๕๖๘ (บาท)	๒๕๖๙ (บาท)	๒๕๗๐ (บาท)			
๘	โครงการอบรมเชิงปฏิบัติการจัดทำแผนพัฒนาท้องถิ่น	๑.เพื่อให้คณะกรรมการสนับสนุนการจัดทำแผน คณะกรรมการพัฒนาท้องถิ่น และคณะกรรมการหมู่บ้าน มีความรู้ความเข้าใจมีทักษะในการจัดทำแผนพัฒนาท้องถิ่น	-กิจกรรมอบรมให้ความรู้เกี่ยวกับการจัดทำแผนพัฒนาท้องถิ่น แผนพัฒนาหมู่บ้าน -คณะกรรมการสนับสนุนการจัดทำแผน คณะกรรมการพัฒนาท้องถิ่น และคณะกรรมการหมู่บ้าน จำนวน ๕๐ คน	๒๐,๐๐๐	๒๐,๐๐๐	๒๐,๐๐๐	๒๐,๐๐๐	๒๐,๐๐๐	จำนวนผู้เข้าร่วมอบรมมีความรู้ความเข้าใจในการจัดทำแผนพัฒนาฯ เพิ่มขึ้น	คณะกรรมการฯ และผู้มีหน้าที่จัดทำแผนพัฒนา มีความรู้ความเข้าใจและสามารถดำเนินการจัดทำแผนพัฒนาได้ถูกต้องตามระเบียบ	งานนโยบายและแผนสำนักปลัด
๙	โครงการงานรัฐพิธีประจำปี	เพื่อให้ประชาชนได้แสดงออกซึ่งความจงรักภักดีต่อชาติ ศาสนา พระมหากษัตริย์	อุดหนุนงบประมาณที่ทำการปกครองอำเภอฝาง กิจกรรมรัฐพิธี	๒๗,๕๐๐	๒๗,๕๐๐	๒๗,๕๐๐	๒๗,๕๐๐	๒๗,๕๐๐	มีการอุดหนุนงบประมาณให้ที่ทำการปกครองอำเภอฝาง ๑ ครั้ง/ปี	ภาครัฐ ประชาชนเข้าร่วมการประกอบพิธี แสดงความจงรักภักดีต่อสถาบันชาติ ศาสนา พระมหากษัตริย์	งานบริหารทั่วไป สำนักปลัด

๗.๑ แผนงานบริหารงานทั่วไป

ที่	โครงการ	วัตถุประสงค์	เป้าหมาย (ผลผลิตของ โครงการ)	งบประมาณ					ตัวชี้วัด (KPI)	ผลที่คาดว่าจะ ได้รับ	หน่วยงาน รับผิดชอบ หลัก
				๒๕๖๖ (บาท)	๒๕๖๗ (บาท)	๒๕๖๘ (บาท)	๒๕๖๙ (บาท)	๒๕๗๐ (บาท)			
๑๐	โครงการพัฒนา ฐานข้อมูลการ บริการเบ็ดเสร็จ จุดเดียว (E- smart service)	๑.เพื่อเพิ่ม ประสิทธิภาพใน การให้บริการ ๒.เพื่อลดการใช้ สำเนาเอกสาร	ระบบสารสนเทศ E-smart service	-	๒๐๐,๐๐๐	-	-	-	ร้อยละ ๘๐ ของผู้รับ บริการมีความ พึงพอใจ	๑.มีระบบ E- smart service ใน การบริการ ประชาชน ๒.การ ให้บริการมี ประสิทธิภาพ สะดวก รวดเร็ว	สำนักปลัด
๑๑	โครงการพัฒนา ฐานข้อมูลการ บริหารจัดการ ขยะ	๑.เพื่อเพิ่ม ประสิทธิภาพการ ให้บริการ	ระบบฐานข้อมูล การบริหาร จัดการขยะ	๖๐,๐๐๐	-	-	-	-	ร้อยละ ๘๐ ของรับบริการมี ความพึงพอใจ	๑.มีระบบ ฐานข้อมูลใน การบริหาร จัดการขยะ	สำนักปลัด
รวม ๑๑ โครงการ		-	-	๗๑๗,๕๐๐	๘๕๗,๕๐๐	๖๕๗,๕๐๐	๖๕๗,๕๐๐	๖๕๗,๕๐๐	-	-	-

๗.๒ แผนงานบริหารงานทั่วไป งานบริหารงานคลัง

ที่	โครงการ	วัตถุประสงค์	เป้าหมาย (ผลผลิตของ โครงการ)	งบประมาณ					ตัวชี้วัด (KPI)	ผลที่คาดว่าจะ ได้รับ	หน่วยงาน รับผิดชอบ หลัก
				๒๕๖๖ (บาท)	๒๕๖๗ (บาท)	๒๕๖๘ (บาท)	๒๕๖๙ (บาท)	๒๕๗๐ (บาท)			
๑	โครงการปรับปรุง แผนที่ภาษีและ ทะเบียนทรัพย์สิน	๑.เพื่อปรับปรุง ระบบแผนที่ภาษี และทะเบียน ทรัพย์สินให้ ถูกต้องเป็น ปัจจุบัน ๒.เพื่อเพิ่ม ประสิทธิภาพใน การจัดเก็บรายได้	ระบบแผนที่ภาษี และทะเบียน ทรัพย์สิน	๑๕๐,๐๐๐	๑๕๐,๐๐๐	๑๕๐,๐๐๐	๑๕๐,๐๐๐	๑๕๐,๐๐๐	สามารถจัดเก็บ ภาษีได้เพิ่มขึ้น ร้อยละ ๗๐ ของลูกหนี้คง ค้าง	๑.จัดเก็บภาษีได้ ถูกต้อง ๒.ลูกหนี้ภาษีคง ค้างลดลง ๓.มีข้อมูล ครบถ้วนเป็น ปัจจุบัน	งานจัดเก็บ รายได้ กองคลัง
รวม ๑ โครงการ		-	-	๑๕๐,๐๐๐	๑๕๐,๐๐๐	๑๕๐,๐๐๐	๑๕๐,๐๐๐	๑๕๐,๐๐๐	-	-	-

๒.บัญชีโครงการพัฒนาท้องถิ่น

รายละเอียดโครงการพัฒนา
ที่นำมาจากแผนพัฒนาหมู่บ้าน (พ.ศ.๒๕๖๖-๒๕๗๐)
องค์การบริหารส่วนตำบลโป่งน้ำร้อน อำเภอฝาง จังหวัดเชียงใหม่

ก. ยุทธศาสตร์จังหวัดเชียงใหม่ ที่ ๑ การส่งเสริมและพัฒนาการท่องเที่ยวและบริการสุขภาพ เชื่อมโยงชุมชนและท้องถิ่น และ
ยุทธศาสตร์ที่ ๒ การส่งเสริมการเกษตร การผลิตสินค้าชุมชน การค้า สู่สากล

ข. ยุทธศาสตร์การพัฒนาขององค์กรปกครองส่วนท้องถิ่นในเขตจังหวัดเชียงใหม่ ยุทธศาสตร์ที่ ๑ การพัฒนาโครงสร้างพื้นฐานเพื่อรองรับการพัฒนาเศรษฐกิจและสังคม
ยุทธศาสตร์องค์การบริหารส่วนตำบลโป่งน้ำร้อน ยุทธศาสตร์ที่ ๑ การพัฒนาด้านโครงสร้างพื้นฐาน

๑.๑ แผนงานเคหะและชุมชน

ที่	โครงการ	วัตถุประสงค์	เป้าหมาย (ผลผลิตของ โครงการ)	งบประมาณ					ตัวชี้วัด (KPI)	ผลที่คาดว่าจะ ได้รับ	ที่มาของ โครงการ	หน่วยงาน รับผิดชอบ หลัก
				๒๕๖๖ (บาท)	๒๕๖๗ (บาท)	๒๕๖๘ (บาท)	๒๕๖๙ (บาท)	๒๕๗๐ (บาท)				
๑	โครงการก่อสร้างถนน คอนกรีตเสริมเหล็ก ซอยข้าง ลำเหมืองใหม่ (ข้างหนอง เฮี้ยตี) หมู่ ๑	๑.เพื่อพัฒนาเส้นทาง คมนาคมให้ได้ มาตรฐาน ๒.เพื่อลดอุบัติเหตุใน การเดินทาง ประชาชน สัญจร ได้อย่างสะดวก รวดเร็ว ๓.เพื่อให้การขนส่ง ผลผลิตทางการเกษตร มีความสะดวกรวดเร็ว	ถนน คสล. ขนาดผิว จราจร กว้าง ๔ เมตร ยาว ๒๖๔ เมตร หนา ๐.๑๕ เมตร พื้นที่ผิวจราจรไม่น้อย กว่า ๑,๐๕๖ ตาราง เมตร	๖๒๔,๓๐๐	-	-	-	-	๑ แห่ง	๑.เส้นทางคมนาคม มีมาตรฐาน ๒.ลดอุบัติเหตุ ประชาชนสามารถ เดินทางได้สะดวก รวดเร็ว ๓.การขนส่งผลผลิต ทางการเกษตรมี ความรวดเร็ว	แผนพัฒนา หมู่ ๑	กองช่าง

๑.๑ แผนงานเคหะและชุมชน

ที่	โครงการ	วัตถุประสงค์	เป้าหมาย (ผลผลิตของ โครงการ)	งบประมาณ					ตัวชี้วัด (KPI)	ผลที่คาดว่าจะ ได้รับ	ที่มาของ โครงการ	หน่วยงาน รับผิดชอบ หลัก
				๒๕๖๖ (บาท)	๒๕๖๗ (บาท)	๒๕๖๘ (บาท)	๒๕๖๙ (บาท)	๒๕๗๐ (บาท)				
๒	โครงการปรับปรุงระบบ ประปา หมู่ ๑	๑.เพื่อให้ประชาชนมีน้ำ อุปโภคบริโภค	ปรับปรุงระบบ คุณภาพน้ำประปา	๗๐๐,๐๐๐	-	-	-	-	๑ แห่ง	ประชาชนมีน้ำ อุปโภคบริโภค เพียงพอ	แผนพัฒนา หมู่ ๑	กองช่าง
๓	โครงการก่อสร้างถนน คอนกรีตเสริมเหล็ก ตั้งแต่ บ้านนายดีบ พรหมเสน ถึง บ้านลุงสลา หมู่ ๑	๑.เพื่อพัฒนาเส้นทาง คมนาคมให้ได้ มาตรฐาน ๒.เพื่อลดอุบัติเหตุใน การเดินทาง ประชาชน สัญจร ได้อย่างสะดวก รวดเร็ว ๓.เพื่อให้การขนส่ง ผลผลิตทางการเกษตร มีความสะดวกรวดเร็ว	ถนน คสล. กว้าง ๓ เมตร ยาว ๑๐๔ เมตร หนา ๐.๑๕ เมตร พื้นผิวจราจรไม่ น้อยกว่า ๓๑๒ ตารางเมตร	-	๒๐๕,๐๐๐	-	-	-	๑ แห่ง	๑. เส้นทาง คมนาคมมี มาตรฐาน ๒.ลดอุบัติเหตุ ประชาชนสามารถ เดินทางได้สะดวก รวดเร็ว ๓.การขนส่งผลผลิต ทางการเกษตรมี ความรวดเร็ว	แผนพัฒนา หมู่ ๑	กองช่าง
๔	โครงการก่อสร้างรางระบาย น้ำคอนกรีตเสริมเหล็ก ตั้งแต่ ที่นางางสุภัทร์ แสนไชย เป็นต้นไป หมู่ ๑	๑.เพื่อป้องกันไม่ให้นอน เสียหายจากน้ำกัดเซาะ ๒.เพื่อให้ประชาชน สัญจร ไปมา สะดวก ปลอดภัย ๓.เพื่อให้การระบายน้ำ เป็นไปอย่างสะดวก	รางระบายน้ำ คสล. กว้าง ๐.๕๐ เมตร ลึก ๐.๕๐ เมตร ยาว ๘๗ เมตร	-	๒๓๐,๕๕๐	-	-	-	๑ แห่ง	๑.ถนนมีสภาพดี ปลอดภัยจากน้ำกัด เซาะ ๒.ประชาชนใช้ เส้นทางได้สะดวก ปลอดภัย ๓.การระบายน้ำ สะดวก ไม่ท่วมขัง	แผนพัฒนา หมู่ ๑	กองช่าง

๑.๑ แผนงานเคหะและชุมชน

ที่	โครงการ	วัตถุประสงค์	เป้าหมาย (ผลผลิตของ โครงการ)	งบประมาณ					ตัวชี้วัด (KPI)	ผลที่คาดว่าจะ ได้รับ	ที่มาของ โครงการ	หน่วยงาน รับผิดชอบ หลัก
				๒๕๖๖ (บาท)	๒๕๖๗ (บาท)	๒๕๖๘ (บาท)	๒๕๖๙ (บาท)	๒๕๗๐ (บาท)				
๕	โครงการก่อสร้างรั้ว คอนกรีตบล็อก บริเวณที่ สาธารณประโยชน์หมู่บ้าน หมู่ ๒	๑.เพื่อป้องกันการบุกรุก รุกล้ำที่สาธารณประโยชน์ ๒.เพื่อดูแลรักษาและ คุ้มครองป้องกันที่ สาธารณประโยชน์	ก่อสร้างรั้ว คอนกรีตบล็อก ยาว ๑๙๓ เมตร	๕๑๕,๘๐๐	-	-	-	-	๑ แห่ง	ที่สาธารณ ประโยชน์ได้รับ การดูแลรักษา	แผนพัฒนา หมู่ ๒	กองช่าง
๖	โครงการก่อสร้างราง ระบายน้ำคอนกรีตเสริม เหล็ก ตั้งแต่ทางสี่แยกบ้าน นายประเสริฐ เสรีรัตน์ ถึง หอเจ้าบ้าน หมู่ ๒	๑.เพื่อป้องกันไม่ให้ ถนนเสียหายจากน้ำกัด เซาะ ๒.เพื่อให้ประชาชน สัญจร ไปมา สะดวก ปลอดภัย ๓.เพื่อให้การระบายน้ำ เป็นไปอย่างสะดวก	รางระบายน้ำ คสล. กว้าง ๐.๔๐ เมตร ลึก ๐.๔๐ เมตร ยาว ๘๐ เมตร	-	๑๘๔,๐๐๐	-	-	-	๑ แห่ง	๑.ถนนมีสภาพดี ปลอดภัยจากน้ำ กัดเซาะ ๒.ประชาชนใช้ เส้นทางได้สะดวก ปลอดภัย ๓.การระบายน้ำ สะดวก ไม่ท่วมขัง	แผนพัฒนา หมู่ ๒	กองช่าง

๑.๑ แผนงานเคหะและชุมชน

ที่	โครงการ	วัตถุประสงค์	เป้าหมาย (ผลผลิตของ โครงการ)	งบประมาณ					ตัวชี้วัด (KPI)	ผลที่คาดว่าจะ ได้รับ	ที่มาของ โครงการ	หน่วยงาน รับผิดชอบ หลัก
				๒๕๖๖ (บาท)	๒๕๖๗ (บาท)	๒๕๖๘ (บาท)	๒๕๖๙ (บาท)	๒๕๗๐ (บาท)				
๗	โครงการก่อสร้างถนนคอนกรีตเสริมเหล็ก ตั้งแต่อาคารอเนกประสงค์ หมู่ ๒	๑.เพื่อพัฒนาเส้นทางคมนาคมให้ได้มาตรฐาน ๒.เพื่อลดอุบัติเหตุในการเดินทาง ประชาชนสัญจร ได้อย่างสะดวก รวดเร็ว ๓.เพื่อให้การขนส่งผลผลิตทางการเกษตร มีความสะดวกรวดเร็ว	ถนน คสล. กว้าง ๔ เมตร ยาว ๑๑๐ เมตร หนา ๐.๑๕ เมตร พื้นผิวจราจรไม่น้อยกว่า ๔๔๐ ตร.ม.	-	๒๗๗,๒๐๐	-	-	-	๑ แห่ง	๑. เส้นทางคมนาคมมีมาตรฐาน ๒.ลดอุบัติเหตุ ประชาชนสามารถเดินทางได้สะดวก รวดเร็ว ๓.การขนส่งผลผลิตทางการเกษตรมีความ รวดเร็ว	แผนพัฒนา หมู่ ๒	กองช่าง
๘	โครงการก่อสร้างรางระบายน้ำคอนกรีตเสริมเหล็ก ตั้งแต่บ้านนายพิรุณ เตชะคง เป็นต้นไป หมู่ ๒	๑.เพื่อป้องกันไม่ให้น้ำถนนเสียหายจากน้ำกัดเซาะ ๒.เพื่อให้ประชาชนสัญจร ไปมา สะดวกปลอดภัย ๓.เพื่อให้การระบายน้ำ เป็นไปอย่างสะดวก	รางระบายน้ำ คสล. กว้าง ๐.๕๐ เมตร ลึก ๑.๐๐ เมตร ยาว ๖๕ เมตร	-	-	๒๖๖,๕๐๐	-	-	๑ แห่ง	๑.ถนนมีสภาพดีปลอดภัยจากน้ำกัดเซาะ ๒.ประชาชนใช้เส้นทางได้สะดวก ปลอดภัย ๓.การระบายน้ำ สะดวก ไม่ท่วมขัง	แผนพัฒนา หมู่ ๒	กองช่าง

๑.๑ แผนงานเคหะและชุมชน

ที่	โครงการ	วัตถุประสงค์	เป้าหมาย (ผลผลิตของ โครงการ)	งบประมาณ					ตัวชี้วัด (KPI)	ผลที่คาดว่าจะ ได้รับ	ที่มาของ โครงการ	หน่วยงาน รับผิดชอบ หลัก
				๒๕๖๖ (บาท)	๒๕๖๗ (บาท)	๒๕๖๘ (บาท)	๒๕๖๙ (บาท)	๒๕๗๐ (บาท)				
๙	โครงการก่อสร้างท่อเหลี่ยม คอนกรีตเสริมเหล็ก บริเวณ ข้างบ้านนางศรีมอย ปันชุม หมู่ ๒	๑.เพื่อป้องกันไม่ให้ถนน เสียหายจากน้ำกัดเซาะ ๒.เพื่อให้ประชาชนสัญจร ไปมา สะดวก ปลอดภัย ๓.เพื่อให้การระบายน้ำ เป็นไปอย่างสะดวก	ท่อเหลี่ยม ขนาด ๑-๒.๔x๑.๖x๕ เมตร	-	-	-	๑๘๕,๐๐๐	-	๑ แห่ง	๑.ถนนมีสภาพดี ปลอดภัยจากน้ำ กัดเซาะ ๒.ประชาชนใช้ เส้นทางได้ สะดวก ปลอดภัย ๓.การระบายน้ำ สะดวก ไม่ท่วม ขัง	แผนพัฒนา หมู่ ๒	กองช่าง

๑.๑ แผนงานเคหะและชุมชน

ที่	โครงการ	วัตถุประสงค์	เป้าหมาย (ผลผลิตของ โครงการ)	งบประมาณ					ตัวชี้วัด (KPI)	ผลที่คาดว่าจะ ได้รับ	ที่มาของ โครงการ	หน่วยงาน รับผิดชอบ หลัก
				๒๕๖๖ (บาท)	๒๕๖๗ (บาท)	๒๕๖๘ (บาท)	๒๕๖๙ (บาท)	๒๕๗๐ (บาท)				
๑๐	โครงการก่อสร้างรางระบายน้ำคอนกรีตเสริมเหล็ก บริเวณทางขึ้นดอยพระธาตุ ตั้งแต่บ้านนายไพบูลย์ แสนเฉลียว หมู่ ๓	๑.เพื่อป้องกันไม่ให้เกิดน้ำเสียหายจากน้ำกัดเซาะ ๒.เพื่อให้ประชาชนสัญจรไปมา สะดวก ปลอดภัย ๓.เพื่อให้การระบายน้ำเป็นไปอย่างสะดวก	รางระบายน้ำ คสล. กว้าง ๐.๕๐ เมตร ลึก ๐.๕๐ เมตร ยาว ๖๕ เมตร	๑๗๒,๒๕๐	-	-	-	-	๑ แห่ง	๑.ถนนมีสภาพดี ปลอดภัยจากน้ำกัดเซาะ ๒.ประชาชนใช้เส้นทางได้สะดวก ปลอดภัย ๓.การระบายน้ำสะดวก ไม่ท่วมขัง	แผนพัฒนา หมู่ ๓	กองช่าง
๑๑	โครงการก่อสร้างถนนคอนกรีตเสริมเหล็ก ตั้งแต่ที่นายนายสมชาย มาตระกูล ถึงสวนนายเหนี้ย์ สุขใจบุญ หมู่ ๓	๑.เพื่อพัฒนาเส้นทางคมนาคมให้ได้มาตรฐาน ๒.เพื่อลดอุบัติเหตุในการเดินทาง ประชาชนสัญจรได้อย่างสะดวก รวดเร็ว ๓.เพื่อให้การขนส่งผลผลิตทางการเกษตรมีความสะดวกรวดเร็ว	ถนน คสล. กว้าง ๓ เมตร ยาว ๖๓๐ เมตร หนา ๐.๑๕ เมตร พื้นที่ผิวจราจรไม่น้อยกว่า ๑,๘๙๐ ตร.ม.	-	-	-	-	๑,๑๙๐,๗๐๐	๑ แห่ง	๑. เส้นทางคมนาคมมีมาตรฐาน ๒.ลดอุบัติเหตุ ประชาชนสามารถเดินทางได้สะดวก รวดเร็ว ๓.การขนส่งผลผลิตทางการเกษตรมีความสะดวกรวดเร็ว	แผนพัฒนา หมู่ ๓	กองช่าง

๑.๑ แผนงานเคหะและชุมชน

ที่	โครงการ	วัตถุประสงค์	เป้าหมาย (ผลผลิตของ โครงการ)	งบประมาณ					ตัวชี้วัด (KPI)	ผลที่คาดว่าจะ ได้รับ	ที่มาของ โครงการ	หน่วยงาน รับผิดชอบ หลัก
				๒๕๖๖ (บาท)	๒๕๖๗ (บาท)	๒๕๖๘ (บาท)	๒๕๖๙ (บาท)	๒๕๗๐ (บาท)				
๑๒	โครงการก่อสร้างรางระบายน้ำคอนกรีตเสริมเหล็ก ซอยห้วยทกบ้านไทยใหญ่ หมู่ ๔	๑.เพื่อป้องกันไม่ให้น้ำเสียหายจากน้ำกัดเซาะ ๒.เพื่อให้ประชาชนสัญจรไปมา สะดวก ปลอดภัย ๓.เพื่อให้การระบายน้ำเป็นไปอย่างสะดวก	รางระบายน้ำ คสล. กว้าง ๐.๔๐ เมตร ลึก ๐.๔๐ เมตร ยาว ๑๓๖ เมตร	๓๑๔,๐๐๐	-	-	-	-	๑ แห่ง	๑.ถนนมีสภาพดีปลอดภัยจากน้ำกัดเซาะ ๒.ประชาชนใช้เส้นทางได้สะดวก ปลอดภัย ๓.การระบายน้ำสะดวก ไม่ท่วมขัง	แผนพัฒนา หมู่ ๔	กองช่าง
๑๓	โครงการก่อสร้างรางระบายน้ำคอนกรีตเสริมเหล็ก ตั้งแต่บ้านนางศรีรัมย์ สุรินทรามนต์ ถึง หอเจ้าบ้าน หมู่ ๔	๑.เพื่อป้องกันไม่ให้น้ำเสียหายจากน้ำกัดเซาะ ๒.เพื่อให้ประชาชนสัญจรไปมา สะดวก ปลอดภัย ๓.เพื่อให้การระบายน้ำเป็นไปอย่างสะดวก	รางระบายน้ำ คสล. ช่วงที่ ๑ กว้าง ๐.๔๐ เมตร ลึก ๐.๔๐ เมตร ยาว ๘๕ เมตร ช่วงที่ ๒ กว้าง ๐.๕๐ เมตร ลึก ๐.๗๐ เมตร ยาว ๑๖ เมตร ช่วงที่ ๓ กว้าง ๐.๕๐ เมตร ลึก ๑ เมตร ยาว ๑๙ เมตร	๓๒๖,๒๐๐	-	-	-	-	๑ แห่ง	๑.ถนนมีสภาพดีปลอดภัยจากน้ำกัดเซาะ ๒.ประชาชนใช้เส้นทางได้สะดวก ปลอดภัย ๓.การระบายน้ำสะดวก ไม่ท่วมขัง	แผนพัฒนา หมู่ ๔	กองช่าง

๑.๑ แผนงานเคหะและชุมชน

ที่	โครงการ	วัตถุประสงค์	เป้าหมาย (ผลผลิตของ โครงการ)	งบประมาณ					ตัวชี้วัด (KPI)	ผลที่คาดว่าจะ ได้รับ	ที่มาของ โครงการ	หน่วยงาน รับผิดชอบ หลัก
				๒๕๖๖ (บาท)	๒๕๖๗ (บาท)	๒๕๖๘ (บาท)	๒๕๖๙ (บาท)	๒๕๗๐ (บาท)				
๑๔	โครงการก่อสร้างถนน คอนกรีตเสริมเหล็ก ตั้งแต่บ้านไทยใหญ่ เป็นต้นไป หมู่ ๔	๑. เพื่อพัฒนาเส้นทาง คมนาคม ให้ได้ มาตรฐาน ๒. เพื่อลดอุบัติเหตุใน การเดินทาง ประชาชนสามารถ เดินทางได้สะดวก รวดเร็ว ๓. เพื่อให้การขนส่ง ผลผลิตทางการเกษตร มีความสะดวกรวดเร็ว	ถนน คสล. กว้าง ๓ เมตร ยาว ๑๑๖ เมตร หนา ๐.๑๕ เมตร พื้นที่ผิวจราจรไม่น้อย กว่า ๓๔๘ ตร.ม.	-	๒๑๙,๒๔๐	-	-	-	๑ แห่ง	๑. เส้นทาง คมนาคมมี มาตรฐาน ๒. ลดอุบัติเหตุ ประชาชนสามารถ เดินทางได้สะดวก รวดเร็ว ๓. การขนส่งผลผลิต ทางการเกษตรมี ความรวดเร็ว	แผนพัฒนา หมู่ ๔	กองช่าง
๑๕	โครงการก่อสร้างราง ระบายน้ำคอนกรีต เสริมเหล็ก ตั้งแต่บ้าน นายสวน จิตรโพนภูมิ เป็นต้นไป หมู่ ๔	๑. เพื่อป้องกันไม่ให้ ถนนเสียหายจากน้ำกัด เซาะ ๒. เพื่อให้ประชาชน สัญจร ไปมา สะดวก ปลอดภัย ๓. เพื่อให้การระบายน้ำ เป็นไปอย่างสะดวก	รางระบายน้ำ คสล. กว้าง ๐.๕๐ เมตร ลึก ๐.๕๐ เมตร ยาว ๕๐ เมตร	-	๑๓๒,๕๐๐	-	-	-	๑ แห่ง	๑. ถนนมีสภาพดี ปลอดภัยจากน้ำกัด เซาะ ๒. ประชาชนใช้ เส้นทางได้สะดวก ปลอดภัย ๓. การระบายน้ำ สะดวก ไม่ท่วมขัง	แผนพัฒนา หมู่ ๔	กองช่าง

๑.๑ แผนงานเคหะและชุมชน

ที่	โครงการ	วัตถุประสงค์	เป้าหมาย (ผลผลิตของ โครงการ)	งบประมาณ					ตัวชี้วัด (KPI)	ผลที่คาดว่าจะ ได้รับ	ที่มาของ โครงการ	หน่วยงาน รับผิดชอบ หลัก
				๒๕๖๖ (บาท)	๒๕๖๗ (บาท)	๒๕๖๘ (บาท)	๒๕๖๙ (บาท)	๒๕๗๐ (บาท)				
๑๖	โครงการก่อสร้างถนนคอนกรีตเสริมเหล็ก ตั้งแต่ที่น่านางยุพิน หนองวังก์ หมู่ ๔ ถึงเขตติดต่อบ้านใหม่หัวฝาย หมู่ ๓	๑. เพื่อพัฒนาเส้นทางคมนาคมให้ได้มาตรฐาน ๒. เพื่อลดอุบัติเหตุในการเดินทาง ประชาชนสัญจร ได้อย่างสะดวก รวดเร็ว ๓. เพื่อให้การขนส่งผลผลิตทางการเกษตรมีความสะดวกรวดเร็ว	ถนน คสล. ขนาดผิวจราจร กว้าง ๓ เมตร ยาว ๔๕๗ เมตร หนา ๐.๑๕ เมตร	-	-	๙๐๑,๐๐๐	-	-	๑ แห่ง	๑. เส้นทางคมนาคมมีมาตรฐาน ๒. ลดอุบัติเหตุ ประชาชนสามารถเดินทางได้สะดวก รวดเร็ว ๓. การขนส่งผลผลิตทางการเกษตรมีความรวดเร็ว	แผนพัฒนา หมู่ ๔	กองช่าง
๑๗	โครงการซ่อมแซมผิวจราจร ตั้งแต่ซอยบ้านนางสุขแก้ว ทาคำ เป็นต้นไป หมู่ ๔	๑. เพื่อซ่อมแซมถนนให้มีสภาพดีขึ้น ๒. เพื่อให้การสัญจรสะดวก ปลอดภัย	ซ่อมแซมผิวจราจร คสล. กว้าง ๔ เมตร หนา ๐.๑๕ เมตร ยาว ๗๘ เมตร พื้นที่ผิวจราจรไม่น้อยกว่า ๓๑๒ ตร.ม.	-	-	๑๙๖,๕๖๐	-	-	๑ แห่ง	๑. เส้นทางคมนาคมมีมาตรฐาน ๒. ลดอุบัติเหตุ ประชาชนสามารถเดินทางได้สะดวก รวดเร็ว ๓. การขนส่งผลผลิตทางการเกษตรมีความรวดเร็ว	แผนพัฒนา หมู่ ๔	กองช่าง

๑.๑ แผนงานเคหะและชุมชน

ที่	โครงการ	วัตถุประสงค์	เป้าหมาย (ผลผลิตของ โครงการ)	งบประมาณ					ตัวชี้วัด (KPI)	ผลที่คาดว่าจะ ได้รับ	ที่มาของ โครงการ	หน่วยงาน รับผิดชอบ หลัก
				๒๕๖๖ (บาท)	๒๕๖๗ (บาท)	๒๕๖๘ (บาท)	๒๕๖๙ (บาท)	๒๕๗๐ (บาท)				
๑๘	โครงการก่อสร้างวางระบาย น้ำคอนกรีตเสริมเหล็กตั้งแต่ บ้านนางสาวณัฐกาญจน์ พันธุพิณ เป็นต้นไป หมู่ ๕	๑.เพื่อป้องกันไม่ให้เกิด ถนนเสียหายจากน้ำ กัดเซาะ ๒.เพื่อให้ประชาชน สัญจร ไปมา สะดวก ปลอดภัย ๓.เพื่อให้การระบาย น้ำเป็นไปอย่างสะดวก	วางระบายน้ำ คสล. กว้าง ๐.๕๐ เมตร ลึก ๐.๕๐ เมตร ยาว ๓๓ เมตร	๘๘,๕๐๐	-	-	-	-	๑ แห่ง	๑.ถนนมีสภาพดี ปลอดภัยจากน้ำกัด เซาะ ๒.ประชาชนใช้ เส้นทางได้สะดวก ปลอดภัย ๓.การระบายน้ำ สะดวก ไม่ท่วมขัง	แผนพัฒนา หมู่ ๕	กองช่าง
๑๙	โครงการก่อสร้างวางระบาย น้ำคอนกรีตเสริมเหล็ก ตั้งแต่บ้านนายหอม ชัยเงิน ถึงบ้านนางเกษแก้ว เรือน ใจ หมู่ ๕	๑.เพื่อป้องกันไม่ให้เกิด ถนนเสียหายจากน้ำ กัดเซาะ ๒.เพื่อให้ประชาชน สัญจร ไปมา สะดวก ปลอดภัย ๓.เพื่อให้การระบาย น้ำเป็นไปอย่างสะดวก	วางระบายน้ำ คสล. กว้าง ๐.๔๐ เมตร ลึก ๐.๔๐ เมตร ยาว ๑๒๘ เมตร	๒๙๔,๔๐๐	-	-	-	-	๑ แห่ง	๑.ถนนมีสภาพดี ปลอดภัยจากน้ำกัด เซาะ ๒.ประชาชนใช้ เส้นทางได้สะดวก ปลอดภัย ๓.การระบายน้ำ สะดวก ไม่ท่วมขัง	แผนพัฒนา หมู่ ๕	กองช่าง

๑.๑ แผนงานเคหะและชุมชน

ที่	โครงการ	วัตถุประสงค์	เป้าหมาย (ผลผลิตของ โครงการ)	งบประมาณ					ตัวชี้วัด (KPI)	ผลที่คาดว่าจะ ได้รับ	ที่มาของ โครงการ	หน่วยงาน รับผิดชอบ หลัก
				๒๕๖๖ (บาท)	๒๕๖๗ (บาท)	๒๕๖๘ (บาท)	๒๕๖๙ (บาท)	๒๕๗๐ (บาท)				
๒๐	โครงการก่อสร้างท่อลอด เหลี่ยม บริเวณศาลาอเนก ประสงค์ SML หมู่ ๕	๑.เพื่อป้องกันไม่ให้ถนน เสียหายจากน้ำกัดเซาะ ๒.เพื่อให้ประชาชนสัญจร ไปมา สะดวก ปลอดภัย ๓.เพื่อให้การระบายน้ำ เป็นไปอย่างสะดวก	ท่อลอดเหลี่ยม ขนาด ๑ - ๑.๒๐ x ๑.๒๐ x ๖.๐๐ เมตร	-	๑๒๖,๐๐๐	-	-	-	๑ แห่ง	๑.ถนนมีสภาพ ดีปลอดภัยจาก น้ำกัดเซาะ ๒.ประชาชนใช้ เส้นทางได้ สะดวก ปลอดภัย ๓.การระบาย น้ำสะดวก ไม่ ท่วมขัง	แผนพัฒนา หมู่ ๕	กองช่าง
๒๑	โครงการก่อสร้างรางระบาย น้ำคอนกรีตเสริมเหล็ก ตั้งแต่ บ้านนางกฤติยาณี ศรีธรรม ชาติ เป็นต้นไป (ถนนสาย หลัก) หมู่ ๕	๑.เพื่อป้องกันไม่ให้ถนน เสียหายจากน้ำกัดเซาะ ๒.เพื่อให้ประชาชนสัญจร ไปมา สะดวก ปลอดภัย ๓.เพื่อให้การระบายน้ำ เป็นไปอย่างสะดวก	รางระบายน้ำ คสล. กว้าง ๐.๔๐ เมตร ลึก ๐.๔๐ เมตร ยาว ๑๐๙ เมตร	-	-	๒๕๐,๗๐๐	-	-	๑ แห่ง	๑.ถนนมีสภาพ ดีปลอดภัยจาก น้ำกัดเซาะ ๒.ประชาชนใช้ เส้นทางได้ สะดวก ปลอดภัย ๓.การระบาย น้ำสะดวก ไม่ ท่วมขัง	แผนพัฒนา หมู่ ๕	กองช่าง

๑.๑ แผนงานเคหะและชุมชน

ที่	โครงการ	วัตถุประสงค์	เป้าหมาย (ผลผลิตของ โครงการ)	งบประมาณ					ตัวชี้วัด (KPI)	ผลที่คาดว่าจะ ได้รับ	ที่มาของ โครงการ	หน่วยงาน รับผิดชอบ หลัก
				๒๕๖๖ (บาท)	๒๕๖๗ (บาท)	๒๕๖๘ (บาท)	๒๕๖๙ (บาท)	๒๕๗๐ (บาท)				
๒๒	โครงการก่อสร้างรางระบายน้ำคอนกรีตเสริมเหล็ก ตั้งแต่บ้านนายจันทร์ ต๊ะปัญญา เป็นต้นไป หมู่ ๕	๑.เพื่อป้องกันไม่ให้ถนนเสียหายจากน้ำกัดเซาะ ๒.เพื่อให้ประชาชนสัญจรไปมา สะดวก ปลอดภัย ๓.เพื่อให้การระบายน้ำเป็นไปอย่างสะดวก	วางระบายน้ำ คสล. กว้าง ๐.๕๐ เมตร ลึก ๐.๕๐ เมตร ยาว ๘๒ เมตร	-	-	๒๑๗,๓๐๐	-	-	๑ แห่ง	๑.ถนนมีสภาพดี ปลอดภัยจากน้ำกัดเซาะ ๒.ประชาชนใช้เส้นทางได้สะดวก ปลอดภัย ๓.การระบายน้ำสะดวก ไม่ท่วมขัง	แผนพัฒนา หมู่ ๕	กองช่าง
๒๓	โครงการก่อสร้างถนนคอนกรีตเสริมเหล็ก ตั้งแต่บ้านนางจินดา สุรินทร์ตา เป็นต้นไป หมู่ ๕	๑.เพื่อพัฒนาเส้นทางคมนาคมให้ได้มาตรฐาน ๒.เพื่อลดอุบัติเหตุในการเดินทาง ประชาชนสัญจรได้อย่างสะดวก รวดเร็ว ๓.เพื่อให้การขนส่งผลผลิตทางการเกษตรมีความสะดวกรวดเร็ว	ถนน คสล. กว้าง ๔ เมตร ยาว ๑๓๐ เมตร หนา ๐.๑๕ เมตร พื้นที่ผิวจราจรไม่น้อยกว่า ๕๒๐ ตร.ม.	-	-	-	๓๒๗,๖๐๐	-	๑ แห่ง	๑. เส้นทางคมนาคมมีมาตรฐาน ๒.ลดอุบัติเหตุ ประชาชนสามารถเดินทางได้สะดวก รวดเร็ว ๓.การขนส่งผลผลิตทางการเกษตรมีความรวดเร็ว	แผนพัฒนา หมู่ ๕	กองช่าง

๑.๑ แผนงานเคหะและชุมชน

ที่	โครงการ	วัตถุประสงค์	เป้าหมาย (ผลผลิตของ โครงการ)	งบประมาณ					ตัวชี้วัด (KPI)	ผลที่คาดว่าจะ ได้รับ	ที่มาของ โครงการ	หน่วยงาน รับผิดชอบ หลัก
				๒๕๖๖ (บาท)	๒๕๖๗ (บาท)	๒๕๖๘ (บาท)	๒๕๖๙ (บาท)	๒๕๗๐ (บาท)				
๒๔	โครงการก่อสร้างรางระบาย น้ำคอนกรีตเสริมเหล็ก ตั้งแต่บริเวณสะพาน หมู่ ๖ ถึงบ้านนายวันชัย สมพันธ์ จันทร์ หมู่ ๖	๑.เพื่อป้องกันไม่ให้นถนน เสียหายจากน้ำกัดเซาะ ๒.เพื่อให้ประชาชนสัญจร ไปมา สะดวก ปลอดภัย ๓.เพื่อให้การระบายน้ำ เป็นไปอย่างสะดวก	รางระบายน้ำ คสล. กว้าง ๐.๔๐ เมตร ลึก ๐.๔๐ เมตร ยาว ๒๐๕ เมตร	๔๗๑,๕๐๐	-	-	-	-	๑ แห่ง	๑.ถนนมีสภาพ ดีปลอดภัยจาก น้ำกัดเซาะ ๒.ประชาชนใช้ เส้นทางได้ สะดวก ปลอดภัย ๓.การระบาย น้ำสะดวก ไม่ ท่วมขัง	แผนพัฒนา หมู่ ๖	กองช่าง
๒๕	โครงการขยายผิวจราจรโดย ลงดินถมพร้อมปรับเกลี่ย บริเวณเขตติดต่อศูนย์วิจัยฯ หมู่ ๖	๑. เพื่อพัฒนาเส้นทาง คมนาคมให้ได้มาตรฐาน ๒. เพื่อลดอุบัติเหตุในการ เดินทาง ประชาชนสัญจร ได้อย่างสะดวก รวดเร็ว ๓. เพื่อให้การขนส่งผลผลิต ทางการเกษตรมีความ สะดวกรวดเร็ว	ขยายผิวจราจรลงดิน ถมพร้อมปรับเกลี่ย ขนาดผิวจราจร กว้าง ๕ เมตร ยาว ๒๖๒ เมตร	๓๕๐,๐๐๐	-	-	-	-	๑ แห่ง	พื้นที่มีความ พร้อมในการ ก่อสร้างถนน	แผนพัฒนา หมู่ ๖	กองช่าง

๑.๑ แผนงานเคหะและชุมชน

ที่	โครงการ	วัตถุประสงค์	เป้าหมาย (ผลผลิตของ โครงการ)	งบประมาณ					ตัวชี้วัด (KPI)	ผลที่คาดว่าจะ ได้รับ	ที่มาของ โครงการ	หน่วยงาน รับผิดชอบ หลัก
				๒๕๖๖ (บาท)	๒๕๖๗ (บาท)	๒๕๖๘ (บาท)	๒๕๖๙ (บาท)	๒๕๗๐ (บาท)				
๒๖	โครงการก่อสร้างท่อเหลี่ยม คอนกรีตเสริมเหล็ก บริเวณลำเหมืองทุ่งเกียะ หมู่ ๖ (ต.เขตศูนย์วิจัยฯ)	๑.เพื่อป้องกันไม่ให้ถนน เสียหายจากน้ำกัดเซาะ ๒.เพื่อให้ประชาชน สัญจร ไปมา สะดวก ปลอดภัย ๓.เพื่อให้การระบายน้ำ เป็นไปอย่างสะดวก	ท่อเหลี่ยม ขนาด ๑-๑.๐๐x๑.๐๐x๑๐ เมตร	-	๑๙๐,๐๐๐	-	-	-	๑ แห่ง	๑.ถนนมีสภาพดี ปลอดภัยจากน้ำกัด เซาะ ๒.ประชาชนใช้ เส้นทางได้สะดวก ปลอดภัย ๓.การระบายน้ำ สะดวก ไม่ท่วมขัง	แผนพัฒนา หมู่ ๖	กองช่าง
๒๗	โครงการก่อสร้างท่อเหลี่ยม คอนกรีตเสริมเหล็ก บริเวณลำเหมืองใหม่ หมู่ ๖ (ต.เขตศูนย์วิจัย)	๑.เพื่อป้องกันไม่ให้ถนน เสียหายจากน้ำกัดเซาะ ๒.เพื่อให้ประชาชน สัญจร ไปมา สะดวก ปลอดภัย ๓.เพื่อให้การระบายน้ำ เป็นไปอย่างสะดวก	ท่อเหลี่ยม ขนาด ๑-๒.๑๐x๑.๘๐x๖ เมตร	-	๒๔๑,๐๐๐	-	-	-	๑ แห่ง	๑.ถนนมีสภาพดี ปลอดภัยจากน้ำกัด เซาะ ๒.ประชาชนใช้ เส้นทางได้สะดวก ปลอดภัย ๓.การระบายน้ำ สะดวก ไม่ท่วมขัง	แผนพัฒนา หมู่ ๖	กองช่าง

๑.๑ แผนงานเคหะและชุมชน

ที่	โครงการ	วัตถุประสงค์	เป้าหมาย (ผลผลิตของ โครงการ)	งบประมาณ					ตัวชี้วัด (KPI)	ผลที่คาดว่าจะ ได้รับ	ที่มาของ โครงการ	หน่วยงาน รับผิดชอบ หลัก
				๒๕๖๖ (บาท)	๒๕๖๗ (บาท)	๒๕๖๘ (บาท)	๒๕๖๙ (บาท)	๒๕๗๐ (บาท)				
๒๘	โครงการก่อสร้างรางระบายน้ำคอนกรีตเสริมเหล็ก ตั้งแต่บ้านนางนวล ตา แก้วยอดดี ถึงบ้านนายสมเพชร บั้วระวงค์ หมู่ ๗	๑.เพื่อป้องกันไม่ให้นอนเสียหายจากน้ำกัดเซาะ ๒.เพื่อให้ประชาชนสัญจร ไปมา สะดวกปลอดภัย ๓.เพื่อให้การระบายน้ำเป็นไปอย่างสะดวก	รางระบายน้ำ กว้าง ๐.๔๐ เมตร ลึก ๐.๔๐ เมตร ยาว ๑๓๑ เมตร	๓๐๒,๐๐๐	-	-	-	-	๑ แห่ง	๑.ถนนมีสภาพดีปลอดภัยจากน้ำกัดเซาะ ๒.ประชาชนใช้เส้นทางได้สะดวกปลอดภัย ๓.การระบายน้ำสะดวก ไม่ท่วมขัง	แผนพัฒนา หมู่ ๗	กองช่าง
๒๙	โครงการก่อสร้างรางระบายน้ำคอนกรีตเสริมเหล็ก ตั้งแต่บ้านนายประทีป ศรีธรรมชาติ ถึงบ้านนางเรือนคำ จอมใจ บั้ว หมู่ ๗	๑.เพื่อป้องกันไม่ให้นอนเสียหายจากน้ำกัดเซาะ ๒.เพื่อให้ประชาชนสัญจร ไปมา สะดวกปลอดภัย ๓.เพื่อให้การระบายน้ำเป็นไปอย่างสะดวก	รางระบายน้ำ คสล. กว้าง ๐.๔๐ เมตร ลึก ๐.๔๐ เมตร ยาว ๕๒ เมตร	๑๑๙,๖๐๐	-	-	-	-	๑ แห่ง	๑.ถนนมีสภาพดีปลอดภัยจากน้ำกัดเซาะ ๒.ประชาชนใช้เส้นทางได้สะดวกปลอดภัย ๓.การระบายน้ำสะดวก ไม่ท่วมขัง	แผนพัฒนา หมู่ ๗	กองช่าง

๑.๑ แผนงานเคหะและชุมชน

ที่	โครงการ	วัตถุประสงค์	เป้าหมาย (ผลผลิตของ โครงการ)	งบประมาณ					ตัวชี้วัด (KPI)	ผลที่คาดว่าจะ ได้รับ	ที่มาของ โครงการ	หน่วยงาน รับผิดชอบ หลัก
				๒๕๖๖ (บาท)	๒๕๖๗ (บาท)	๒๕๖๘ (บาท)	๒๕๖๙ (บาท)	๒๕๗๐ (บาท)				
๓๐	โครงการก่อสร้างรางระบาย น้ำคอนกรีตเสริมเหล็ก ตั้งแต่ บ้านนางศรีวรรณ ทากัน ถึง สถาบันการเงิน หมู่ ๗	๑.เพื่อป้องกันไม่ให้เกิด ถนนเสียหายจากน้ำ กัดเซาะ ๒.เพื่อให้ประชาชน สัญจร ไปมา สะดวก ปลอดภัย ๓.เพื่อให้การระบาย น้ำเป็นไปอย่าง สะดวก	รางระบายน้ำ คสล. กว้าง ๐.๕๐ เมตร ลึก ๐.๕๐ เมตร ยาว ๑๑๒ เมตร	-	๒๙๖,๘๐๐	-	-	-	๑ แห่ง	๑.ถนนมีสภาพดี ปลอดภัยจากน้ำกัด เซาะ ๒.ประชาชนใช้ เส้นทางได้สะดวก ปลอดภัย ๓.การระบายน้ำ สะดวก ไม่ท่วมขัง	แผนพัฒนา หมู่ ๗	กองช่าง
๓๑	โครงการก่อสร้างรางระบาย น้ำคอนกรีตเสริมเหล็ก บริเวณซอย ๒ ตั้งแต่บ้าน นายปิ่น หมื่นเที่ยง ถึงบ้าน นางเรือนคำ จอมใจบัว หมู่ ๗	๑.เพื่อป้องกันไม่ให้เกิด ถนนเสียหายจากน้ำ กัดเซาะ ๒.เพื่อให้ประชาชน สัญจร ไปมา สะดวก ปลอดภัย ๓.เพื่อให้การระบาย น้ำเป็นไปอย่าง สะดวก	รางระบายน้ำ คสล. กว้าง ๐.๔๐ เมตร ลึก ๐.๔๐ เมตร ยาว ๑๑๗ เมตร	-	๒๖๙,๑๐๐	-	-	-	๑ แห่ง	๑.ถนนมีสภาพดี ปลอดภัยจากน้ำกัด เซาะ ๒.ประชาชนใช้ เส้นทางได้สะดวก ปลอดภัย ๓.การระบายน้ำ สะดวก ไม่ท่วมขัง	แผนพัฒนา หมู่ ๗	กองช่าง

๑.๑ แผนงานเคหะและชุมชน

ที่	โครงการ	วัตถุประสงค์	เป้าหมาย (ผลผลิตของ โครงการ)	งบประมาณ					ตัวชี้วัด (KPI)	ผลที่คาดว่าจะ ได้รับ	ที่มาของ โครงการ	หน่วยงาน รับผิดชอบ หลัก
				๒๕๖๖ (บาท)	๒๕๖๗ (บาท)	๒๕๖๘ (บาท)	๒๕๖๙ (บาท)	๒๕๗๐ (บาท)				
๓๒	โครงการก่อสร้างท่อลอด เหลี่ยมคอนกรีตเสริมเหล็ก ตรงทางเข้าห้วย (ห้วยผึ่ง) หมู่ ๗	๑.เพื่อป้องกันไม่ให้ถนน เสียหายจากน้ำกัดเซาะ ๒.เพื่อให้ประชาชน สัญจร ไปมา สะดวก ปลอดภัย ๓.เพื่อให้การระบายน้ำ เป็นไปอย่างสะดวก	ท่อลอดเหลี่ยม ขนาด ๑ - ๑.๒ x ๒.๑๐ x ๑๐ เมตร	-	-	๓๖๘,๕๐๐	-	-	๑ แห่ง	๑.ถนนมีสภาพดี ปลอดภัยจากน้ำกัด เซาะ ๒.ประชาชนใช้ เส้นทางได้สะดวก ปลอดภัย ๓.การระบายน้ำ สะดวก ไม่ท่วมขัง	แผนพัฒนา หมู่ ๗	กองช่าง
๓๓	โครงการก่อสร้างท่อลอด เหลี่ยมคอนกรีตเสริมเหล็ก บริเวณที่นายนายมานัส สุภาธาดา หมู่ ๗	๑.เพื่อป้องกันไม่ให้ถนน เสียหายจากน้ำกัดเซาะ ๒.เพื่อให้ประชาชน สัญจร ไปมา สะดวก ปลอดภัย ๓.เพื่อให้การระบายน้ำ เป็นไปอย่างสะดวก	ท่อเหลี่ยมขนาด ๑ - ๑.๐ x ๑.๐ x ๖ เมตร	-	-	๑๑๔,๐๐๐	-	-	๑ แห่ง	๑.ถนนมีสภาพดี ปลอดภัยจากน้ำกัด เซาะ ๒.ประชาชนใช้ เส้นทางได้สะดวก ปลอดภัย ๓.การระบายน้ำ สะดวก ไม่ท่วมขัง	แผนพัฒนา หมู่ ๗	กองช่าง

๑.๑ แผนงานเคหะและชุมชน

ที่	โครงการ	วัตถุประสงค์	เป้าหมาย (ผลผลิตของ โครงการ)	งบประมาณ					ตัวชี้วัด (KPI)	ผลที่คาดว่าจะ ได้รับ	ที่มาของ โครงการ	หน่วยงาน รับผิดชอบ หลัก
				๒๕๖๖ (บาท)	๒๕๖๗ (บาท)	๒๕๖๘ (บาท)	๒๕๖๙ (บาท)	๒๕๗๐ (บาท)				
๓๔	โครงการก่อสร้างถนน คอนกรีตเสริมเหล็ก ตั้งแต่ สวนนายมานัส สุภาธาดา เป็นต้นไป หมู่ ๗	๑.เพื่อพัฒนาเส้นทาง คมนาคมให้ได้ มาตรฐาน ๒.เพื่อลดอุบัติเหตุใน การเดินทาง ประชาชน สัญจร ได้อย่างสะดวก รวดเร็ว ๓.เพื่อให้การขนส่ง ผลผลิตทางการเกษตร มีความสะดวกรวดเร็ว	ถนน คสล. กว้าง ๓ เมตร ยาว ๒๔๓ เมตร หนา ๐.๑๕ เมตร พื้นที่ผิวจราจรไม่ น้อยกว่า ๗๒๙ ตารางเมตร	-	-	๔๕๙,๒๗๐	-	-	๑ แห่ง	๑. เส้นทาง คมนาคมมี มาตรฐาน ๒.ลดอุบัติเหตุ ประชาชนสามารถ เดินทางได้สะดวก รวดเร็ว ๓.การขนส่ง ผลผลิตทางการ เกษตรมีความ รวดเร็ว	แผนพัฒนา หมู่ ๗	กองช่าง
๓๕	โครงการก่อสร้างราง ระบายน้ำคอนกรีตเสริม เหล็ก ตั้งแต่ด้านข้างบ้าน นางปอน หนองค์ เป็น ต้นไป หมู่ ๗	๑.เพื่อป้องกันไม่ให้ ถนนเสียหายจากน้ำกัด เซาะ ๒.เพื่อให้ประชาชน สัญจร ไปมา สะดวก ปลอดภัย ๓.เพื่อให้การระบายน้ำ เป็นไปอย่างสะดวก	รางระบายน้ำ คสล. กว้าง ๐.๔๐ เมตร ลึก ๐.๔๐ เมตร ยาว ๙๒ เมตร	-	-	-	๒๑๑,๖๐๐	-	๑ แห่ง	๑.ถนนมีสภาพดี ปลอดภัยจากน้ำ กัดเซาะ ๒.ประชาชนใช้ เส้นทางได้สะดวก ปลอดภัย ๓.การระบายน้ำ สะดวก ไม่ท่วมขัง	แผนพัฒนา หมู่ ๗	กองช่าง

๑.๑ แผนงานเคหะและชุมชน

ที่	โครงการ	วัตถุประสงค์	เป้าหมาย (ผลผลิตของ โครงการ)	งบประมาณ					ตัวชี้วัด (KPI)	ผลที่คาดว่าจะ ได้รับ	ที่มาของ โครงการ	หน่วยงาน รับผิดชอบ หลัก
				๒๕๖๖ (บาท)	๒๕๖๗ (บาท)	๒๕๖๘ (บาท)	๒๕๖๙ (บาท)	๒๕๗๐ (บาท)				
๓๖	โครงการติดตั้ง ไฟฟ้าส่องสว่าง พลังงานแสงอาทิตย์	๑.เพื่อให้มีแสงสว่าง ๒.ป้องกันและลด อุบัติเหตุ	ครุภัณฑ์ไฟฟ้า และวิทยุ -คอมไฟฟ้า พลังงาน แสงอาทิตย์	๒๐๐,๐๐๐	๒๐๐,๐๐๐	๒๐๐,๐๐๐	๒๐๐,๐๐๐	๒๐๐,๐๐๐	แห่ง	มีแสงสว่าง ทั่วถึง ลด อุบัติเหตุ	แผนพัฒนา หมู่ ๑-๗	กองช่าง
๓๗	โครงการติดตั้ง ซ่อมแซม ปรับปรุง ไฟฟ้าสาธารณะ	๑.เพื่อให้มีแสงสว่าง ๒.ป้องกันและลด อุบัติเหตุ ๓.ไฟฟ้าสาธารณะมี สภาพการใช้งานได้ ตามปกติ	ครุภัณฑ์ไฟฟ้า และวิทยุ ติดตั้ง ซ่อมแซม ปรับปรุงไฟฟ้า สาธารณะ หมู่ ๑-๗	๑๐๐,๐๐๐	๑๐๐,๐๐๐	๑๐๐,๐๐๐	๑๐๐,๐๐๐	๑๐๐,๐๐๐	แห่ง	มีแสงสว่าง ทั่วถึง ลด อุบัติเหตุ	แผนพัฒนา หมู่ ๑-๗	กองช่าง
รวม ๓๗ โครงการ		-	-	๔,๕๗๘,๕๕๐	๒,๖๗๑,๓๙๐	๓,๐๗๓,๘๓๐	๑,๐๒๔,๒๐๐	๑,๔๙๐,๗๐๐	-	-	-	-

รายละเอียดโครงการพัฒนา
ที่นำมาจาแผนพัฒนาหมู่บ้าน (พ.ศ.๒๕๖๖-๒๕๗๐)
องค์การบริหารส่วนตำบลโป่งน้ำร้อน อำเภอฝาง จังหวัดเชียงใหม่

- ก. ยุทธศาสตร์จังหวัดเชียงใหม่ ที่ ๓ การเสริมสร้างสังคมให้มีคุณภาพ คงอัตลักษณ์ทางวัฒนธรรม
- ข. ยุทธศาสตร์การพัฒนาขององค์กรปกครองส่วนท้องถิ่นในเขตจังหวัดเชียงใหม่ ยุทธศาสตร์ที่ ๔ การอนุรักษ์ ฟื้นฟูและสืบสาน ศิลปวัฒนธรรม จารีตประเพณีและภูมิปัญญาท้องถิ่น
ยุทธศาสตร์องค์การบริหารส่วนตำบลโป่งน้ำร้อน ยุทธศาสตร์ที่ ๒ การพัฒนาด้านเศรษฐกิจตามแนวทางปรัชญาเศรษฐกิจพอเพียงและการท่องเที่ยว

๒.๑ แผนงานการเกษตร

ที่	โครงการ	วัตถุประสงค์	เป้าหมาย (ผลผลิตของโครงการ)	งบประมาณ					ตัวชี้วัด (KPI)	ผลที่คาดว่าจะ ได้รับ	ที่มาของ โครงการ	หน่วยงาน รับผิดชอบ หลัก
				๒๕๖๖ (บาท)	๒๕๖๗ (บาท)	๒๕๖๘ (บาท)	๒๕๖๙ (บาท)	๒๕๗๐ (บาท)				
๑	โครงการส่งเสริมการผลิตทางการเกษตรที่ดีและเหมาะสม	เพื่อส่งเสริมให้เกษตรกรที่สนใจมีความรู้ ความเข้าใจในการทำเกษตรสมัยใหม่และใช้เทคโนโลยีในการทำเกษตร	คณะกรรมการศูนย์ถ่ายทอด เกษตรกรผู้สนใจ จำนวน ๔๐ คน	๒๐,๐๐๐	๒๐,๐๐๐	๒๐,๐๐๐	๒๐,๐๐๐	๒๐,๐๐๐	ร้อยละ ๗๐ ของผู้เข้ารับการอบรมมีความพึงพอใจในการเข้ารับการอบรม	เกษตรกรและผู้ที่สนใจสามารถลดต้นทุนการผลิตและเพิ่มผลผลิตต่อไร่ส่งผลให้เกษตรกรมีรายได้เพิ่มขึ้น	แผนพัฒนา หมู่ ๑-๗	งานเกษตรสำนักปลัด

๒.๑ แผนงานการเกษตร

ที่	โครงการ	วัตถุประสงค์	เป้าหมาย (ผลผลิตของโครงการ)	งบประมาณ					ตัวชี้วัด (KPI)	ผลที่คาดว่าจะ ได้รับ	ที่มาของ โครงการ	หน่วยงาน รับผิดชอบ หลัก
				๒๕๖๖ (บาท)	๒๕๖๗ (บาท)	๒๕๖๘ (บาท)	๒๕๖๙ (บาท)	๒๕๗๐ (บาท)				
๒	โครงการส่งเสริมการผลิตสารอินทรีย์ทดแทนสารเคมีการเกษตร	เพื่อให้เกษตรกรมีสุขภาพที่ดี มีผลผลิตปลอดภัยสู่ผู้บริโภค และลดการใช้สารเคมี	คณะกรรมการศูนย์ถ่ายทอด เกษตรกรผู้สนใจ จำนวน ๔๐ คน	๓๐,๐๐๐	๓๐,๐๐๐	๓๐,๐๐๐	๓๐,๐๐๐	๓๐,๐๐๐	ร้อยละ ๗๐ ของผู้เข้ารับการอบรมมีความพึงพอใจในการเข้ารับการอบรม	เกษตรกร ผู้มีรายได้น้อย ผู้ที่สนใจทำการเกษตร สามารถนำความรู้ในการผลิตสารอินทรีย์ชีวภาพ	แผนพัฒนา หมู่ ๑-๗	งานเกษตรสำนักปลัด
รวม ๒ โครงการ		-	-	๕๐,๐๐๐	๕๐,๐๐๐	๕๐,๐๐๐	๕๐,๐๐๐	๕๐,๐๐๐	-	-	-	-

รายละเอียดโครงการพัฒนา
ที่นำมาจากแผนพัฒนาหมู่บ้าน (พ.ศ.๒๕๖๖-๒๕๗๐)
องค์การบริหารส่วนตำบลโป่งน้ำร้อน อำเภอฝาง จังหวัดเชียงใหม่

- ก. ยุทธศาสตร์จังหวัดเชียงใหม่ ที่ ๔ การเสริมสร้างความมั่นคงด้านทรัพยากรธรรมชาติและสิ่งแวดล้อมอย่างยั่งยืน
ข. ยุทธศาสตร์การพัฒนาขององค์กรปกครองส่วนท้องถิ่นในเขตจังหวัดเชียงใหม่ ยุทธศาสตร์ที่ ๓ การบริหารจัดการทรัพยากรธรรมชาติและสิ่งแวดล้อม
ยุทธศาสตร์องค์การบริหารส่วนตำบลโป่งน้ำร้อน ยุทธศาสตร์ที่ ๓ การพัฒนาการบริหารจัดการทรัพยากรธรรมชาติและสิ่งแวดล้อม
๓.๑ แผนงานสาธารณสุข

ที่	โครงการ	วัตถุประสงค์	เป้าหมาย (ผลผลิตของ โครงการ)	งบประมาณ					ตัวชี้วัด (KPI)	ผลที่คาดว่าจะ ได้รับ	ที่มาของ โครงการ	หน่วยงาน รับผิดชอบ หลัก
				๒๕๖๖ (บาท)	๒๕๖๗ (บาท)	๒๕๖๘ (บาท)	๒๕๖๙ (บาท)	๒๕๗๐ (บาท)				
๑	โครงการจัดการขยะ ชุมชนตำบลโป่งน้ำร้อน	๑.เพื่อให้ประชาชน มีความรู้ความ เข้าใจ และ สามารถคัดแยก ขยะประเภทต่างๆ ได้อย่างถูกต้อง ตามหลักวิชาการ ๒.เพื่อลดปริมาณ ขยะจาก แหล่งกำเนิดต่างๆ ในเขตพื้นที่	-กิจกรรมเชิง ปฏิบัติการให้ ความรู้และสาธิต การคัดแยกขยะ -กิจกรรมการคัด แยกขยะอินทรีย์ใน ครัวเรือน และการ จัดทำถังขยะ อินทรีย์ใน ครัวเรือน	๓๐,๐๐๐	๓๐,๐๐๐	๓๐,๐๐๐	๓๐,๐๐๐	๓๐,๐๐๐	ร้อยละ ๘๐ ของครัว เรือนมีการ จัดทำถังขยะ เปียกอย่าง ถูกต้อง ตาม หลักวิชาการ	จำนวน ครัวเรือนที่เข้า ร่วมโครงการ ครบ ๗ หมู่บ้าน	แผนพัฒนา หมู่ ๑-๗	งาน สาธารณสุข สำนักปลัด
รวม ๑ โครงการ		-	-	๓๐,๐๐๐	๓๐,๐๐๐	๓๐,๐๐๐	๓๐,๐๐๐	๓๐,๐๐๐	-	-		-

๓.๒ แผนงานการเกษตร

ที่	โครงการ	วัตถุประสงค์	เป้าหมาย (ผลผลิตของ โครงการ)	งบประมาณ					ตัวชี้วัด (KPI)	ผลที่คาดว่าจะ ได้รับ	ที่มาของ โครงการ	หน่วยงาน รับผิดชอบ หลัก
				๒๕๖๖ (บาท)	๒๕๖๗ (บาท)	๒๕๖๘ (บาท)	๒๕๖๙ (บาท)	๒๕๗๐ (บาท)				
๑	โครงการรณรงค์ ป้องกันและแก้ไข ปัญหาหมอกควัน และไฟป่า	เพื่อป้องกันและลด ปัญหาหมอกควัน และไฟป่าในพื้นที่ ตำบลโป่งน้ำร้อน	๑.จัดทำแนวกันไฟ ในตำบล ๒.หมอกควันและไฟ ป่าในตำบลลดลง	๒๐,๐๐๐	๒๐,๐๐๐	๒๐,๐๐๐	๒๐,๐๐๐	๒๐,๐๐๐	ปัญหาหมอก ควันและไฟ ป่าในตำบล ลดลงร้อยละ ๖๐	ปัญหาหมอก ควันและไฟป่า ในตำบลโป่งน้ำ ร้อนลดลง	แผนพัฒนา หมู่ ๑-๗	งานเกษตร สำนักปลัด
๒	โครงการอนุรักษ์ ทรัพยากรธรรมชาติและ สิ่งแวดล้อมใน ตำบลโป่งน้ำร้อน	เพื่อสร้างจิตสำนึกให้ ชุมชนมีใจรักและ หวงแหนทรัพยากร ธรรมชาติและ สิ่งแวดล้อม	กิจกรรมอนุรักษ์ ฟื้นฟูป่าไม้ แหล่ง น้ำ ลำน้ำ คูคลอง และสิ่งแวดล้อมใน ตำบลโป่งน้ำร้อน	๕๐,๐๐๐	๕๐,๐๐๐	๕๐,๐๐๐	๕๐,๐๐๐	๕๐,๐๐๐	ประชาชนใน ตำบลโป่งน้ำ ร้อนเข้าร่วม กิจกรรม จำนวน ๑๐๐ คน	ทรัพยากร ธรรมชาติและ สิ่งแวดล้อมใน ตำบลมีความ อุดมสมบูรณ์ มากยิ่งขึ้น	แผนพัฒนา หมู่ ๑-๗	งานเกษตร สำนักปลัด
๓	โครงการปลูกป่า เฉลิมพระเกียรติ	๑.เพื่อเพิ่มพื้นที่สีเขียว ในตำบลโป่งน้ำ ร้อน	กิจกรรมปลูกต้นไม้ ในพื้นที่ตำบลโป่ง น้ำร้อน	๒๐,๐๐๐	๒๐,๐๐๐	๒๐,๐๐๐	๒๐,๐๐๐	๒๐,๐๐๐	มีพื้นที่สีเขียว ในตำบลเพิ่ม ขึ้น	ทรัพยากรป่าไม้ มีความอุดม สมบูรณ์เพิ่ม มากขึ้น	แผนพัฒนา หมู่ ๑-๗	งานเกษตร สำนักปลัด
รวม ๓ โครงการ		-	-	๙๐,๐๐๐	๙๐,๐๐๐	๙๐,๐๐๐	๙๐,๐๐๐	๙๐,๐๐๐	-	-	-	-

รายละเอียดโครงการพัฒนา
ที่นำมาจากแผนพัฒนาหมู่บ้าน (พ.ศ.๒๕๖๖-๒๕๗๐)
องค์การบริหารส่วนตำบลโป่งน้ำร้อน อำเภอฝาง จังหวัดเชียงใหม่

ก. ยุทธศาสตร์จังหวัดเชียงใหม่ ที่ ๓ การเสริมสร้างสังคมให้มีคุณภาพ คงอัตลักษณ์ทางวัฒนธรรม

ข. ยุทธศาสตร์การพัฒนาขององค์กรปกครองส่วนท้องถิ่นในเขตจังหวัดเชียงใหม่ ยุทธศาสตร์ที่ ๔ การอนุรักษ์ ฟื้นฟูและสืบสาน ศิลปวัฒนธรรม จารีตประเพณีและภูมิปัญญาท้องถิ่น
ยุทธศาสตร์องค์การบริหารส่วนตำบลโป่งน้ำร้อน ยุทธศาสตร์ที่ ๔ การอนุรักษ์ ฟื้นฟูและสืบสาน ศิลปวัฒนธรรม จารีตประเพณีและภูมิปัญญาท้องถิ่น

๔.๑ แผนงานการศาสนา วัฒนธรรมและนันทนาการ

ที่	โครงการ	วัตถุประสงค์	เป้าหมาย (ผลผลิตของ โครงการ)	งบประมาณ					ตัวชี้วัด (KPI)	ผลที่คาดว่าจะ ได้รับ	ที่มาของ โครงการ	หน่วยงาน รับผิดชอบ หลัก
				๒๕๖๖ (บาท)	๒๕๖๗ (บาท)	๒๕๖๘ (บาท)	๒๕๖๙ (บาท)	๒๕๗๐ (บาท)				
๑	โครงการสืบสาน เรียนรู้ศิลปะ วัฒนธรรม และภูมิ ปัญญาท้องถิ่น	เพื่อส่งเสริมให้เด็ก เยาวชน ประชาชน ได้เรียนรู้และสืบ สานศิลปะ วัฒนธรรมและภูมิ ปัญญาท้องถิ่น	๑. กิจกรรมอบรมให้ ความรู้เกี่ยวกับ พิธีกรรมทางศาสนา ศิลปะ วัฒนธรรม ประเพณี ภูมิปัญญาท้องถิ่น ๒. ประชาชนเข้าร่วม กิจกรรม ๖๐ คน	๒๐,๐๐๐	๒๐,๐๐๐	๒๐,๐๐๐	๒๐,๐๐๐	๒๐,๐๐๐	เด็ก เยาวชน ประชาชนเข้าร่วม โครงการมีความ พึงพอใจต่อการจัด กิจกรรมร้อยละ ๘๐	เด็ก เยาวชน ประชาชนได้ เรียนรู้และมีส่วน ร่วมสืบสาน ศิลปะ วัฒนธรรม และภูมิปัญญา ท้องถิ่น	แผนพัฒนา หมู่ ๑-๗	กอง การศึกษา

๔.๑ แผนงานการศาสนา วัฒนธรรมและนันทนาการ

ที่	โครงการ	วัตถุประสงค์	เป้าหมาย (ผลผลิตของ โครงการ)	งบประมาณ					ตัวชี้วัด (KPI)	ผลที่คาดว่าจะ ได้รับ	ที่มาของ โครงการ	หน่วยงาน รับผิดชอบ หลัก
				๒๕๖๖ (บาท)	๒๕๖๗ (บาท)	๒๕๖๘ (บาท)	๒๕๖๙ (บาท)	๒๕๗๐ (บาท)				
๒	โครงการสืบสาน งานประเพณีปีใหม่ เมือง	เพื่อส่งเสริมให้ ประชาชนได้เรียนรู้ และร่วมสืบสาน ประเพณีที่ดั้งเดิมของ ท้องถิ่นท้องถิ่น	๑. กิจกรรมรดน้ำดำ หัวและการแสดง ศิลปวัฒนธรรม ๒. ประชาชนเข้าร่วม กิจกรรม ๕๐๐ คน	๓๐,๐๐๐	๓๐,๐๐๐	๓๐,๐๐๐	๓๐,๐๐๐	๓๐,๐๐๐	ประชาชนเข้าร่วม โครงการมีความ พึงพอใจต่อการ จัดกิจกรรมร้อยละ ๘๐	ประชาชนได้ เรียนรู้และมี ส่วนร่วมในการ อนุรักษ์ ประเพณีของ ท้องถิ่นให้คงอยู่ ต่อไป	แผนพัฒนา หมู่ ๑-๗	กอง การศึกษา
รวม ๒ โครงการ		-	-	๕๐,๐๐๐	๕๐,๐๐๐	๕๐,๐๐๐	๕๐,๐๐๐	๕๐,๐๐๐	-	-		-

รายละเอียดโครงการพัฒนา
ที่นำมาจากแผนพัฒนาหมู่บ้าน (พ.ศ.๒๕๖๖-๒๕๗๐)
องค์การบริหารส่วนตำบลโป่งน้ำร้อน อำเภอดงหลวง จังหวัดเชียงใหม่

- ก. ยุทธศาสตร์จังหวัดเชียงใหม่ ที่ ๓ การเสริมสร้างสังคมให้มีคุณภาพ คงอัตลักษณ์ทางวัฒนธรรม
ข. ยุทธศาสตร์การพัฒนาขององค์กรปกครองส่วนท้องถิ่นในเขตจังหวัดเชียงใหม่ ยุทธศาสตร์ที่ ๕ การพัฒนาคุณภาพชีวิตของประชาชน
ยุทธศาสตร์องค์การบริหารส่วนตำบลโป่งน้ำร้อน ยุทธศาสตร์ที่ ๕ การพัฒนาด้านการศึกษา การกีฬา และคุณภาพชีวิต
๕.๑ แผนงานสาธารณสุข

ที่	โครงการ	วัตถุประสงค์	เป้าหมาย (ผลผลิตของ โครงการ)	งบประมาณ					ตัวชี้วัด (KPI)	ผลที่คาดว่าจะ ได้รับ	ที่มาของ โครงการ	หน่วยงาน รับผิดชอบ หลัก
				๒๕๖๖ (บาท)	๒๕๖๗ (บาท)	๒๕๖๘ (บาท)	๒๕๖๙ (บาท)	๒๕๗๐ (บาท)				
๑	โครงการส่งเสริม สุขภาพและป้องกันโรค ให้แก่ประชาชน	เพื่อให้ประชาชนมี ความรู้ความเข้าใจ และทักษะการ ส่งเสริมสุขภาพ การ ป้องกันโรค	ประชาชนตำบล โป่งน้ำร้อน จำนวน ๖๐ คน	๓๐,๐๐๐	๓๐,๐๐๐	๓๐,๐๐๐	๓๐,๐๐๐	๓๐,๐๐๐	จำนวน ผู้เข้าร่วม โครงการไม่ น้อยกว่า ร้อยละ ๘๕	ผู้เข้าร่วม อบรมมีความรู้ ความเข้าใจ และทักษะการ ส่งเสริม สุขภาพ การ ป้องกันโรค อัตราการเกิด โรคลดลง	แผนพัฒนา หมู่ ๑-๗	งาน สาธารณสุข สำนักปลัด

๕.๑ แผนงานสาธารณสุข

ที่	โครงการ	วัตถุประสงค์	เป้าหมาย (ผลผลิตของ โครงการ)	งบประมาณ					ตัวชี้วัด (KPI)	ผลที่คาดว่าจะ ได้รับ	ที่มาของ โครงการ	หน่วยงาน รับผิดชอบ หลัก
				๒๕๖๖ (บาท)	๒๕๖๗ (บาท)	๒๕๖๘ (บาท)	๒๕๖๙ (บาท)	๒๕๗๐ (บาท)				
๓	โครงการสืบสานพระราชปณิธานสมเด็จพระเจ้านมเรีงเต้านม	๑.เพื่อให้มีความรู้ความเข้าใจในการป้องกันตนเองจากมะเร็งเต้านม	อุดหนุนงบประมาณคณะกรรมการหมู่บ้าน หมู่ ๑ - ๗	๕๐,๐๐๐	๕๐,๐๐๐	๕๐,๐๐๐	๕๐,๐๐๐	๕๐,๐๐๐	มีการอุดหนุนงบประมาณให้คณะกรรมการหมู่บ้าน ปีละ ๑ ครั้ง	ประชาชนมีความรู้ความเข้าใจในการป้องกันตนเองจากมะเร็งเต้านม	แผนพัฒนา หมู่ ๑-๗	งานสาธารณสุขสำนักปลัด
๔	โครงการอบรมหมอหมู่บ้านในพระราชประสงค์	เพื่อให้ประชาชนมีความรู้ความเข้าใจเรื่องการรักษาพยาบาลเบื้องต้น	อุดหนุนงบประมาณคณะกรรมการหมู่บ้าน หมู่ ๑ - ๗	๕๐,๐๐๐	๕๐,๐๐๐	๕๐,๐๐๐	๕๐,๐๐๐	๕๐,๐๐๐	มีการอุดหนุนงบประมาณให้คณะกรรมการหมู่บ้าน ปีละ ๑ ครั้ง	ผู้เข้าร่วมอบรมมีความรู้ความเข้าใจเรื่องการรักษาพยาบาลเบื้องต้นลดการแออัดในโรงพยาบาล	แผนพัฒนา หมู่ ๑-๗	งานสาธารณสุขสำนักปลัด

๕.๑ แผนงานสาธารณสุข

ที่	โครงการ	วัตถุประสงค์	เป้าหมาย (ผลผลิตของ โครงการ)	งบประมาณ					ตัวชี้วัด (KPI)	ผลที่คาดว่าจะ ได้รับ	ที่มาของ โครงการ	หน่วยงาน รับผิดชอบ หลัก
				๒๕๖๖ (บาท)	๒๕๖๗ (บาท)	๒๕๖๘ (บาท)	๒๕๖๙ (บาท)	๒๕๗๐ (บาท)				
๓	โครงการรณรงค์และ แก้ไขปัญหายาเสพติด To be number one (ศูนย์เพื่อใจ วัยรุ่นในชุมชน/ หมู่บ้าน)	๑.เพื่อให้เกิดศูนย์ เพื่อนใจวัยรุ่นใน ชุมชน/หมู่บ้าน ๒.เพื่อป้องกันและ แก้ปัญหายาเสพติด ในหมู่บ้าน/ ชุมชน	อุดหนุน งบประมาณ คณะกรรมการ หมู่บ้าน หมู่ ๑ - ๗	๕๐,๐๐๐	๕๐,๐๐๐	๕๐,๐๐๐	๕๐,๐๐๐	๕๐,๐๐๐	มีการอุดหนุน งบประมาณ ให้ คณะกรรมการ หมู่บ้าน ปีละ ๑ ครั้ง	๑.เกิดศูนย์ เพื่อนใจวัยรุ่น ในชุมชน/ หมู่บ้าน ๒.ปัญหายา เสพติดใน หมู่บ้าน/ ชุมชนลดลง	แผนพัฒนา หมู่ ๑-๗	งาน สาธารณสุข สำนักปลัด
๖	โครงการชุมชนโป่งน้ำ ร้อนร่วมใจป้องกัน โรคไข้เลือดออก	๑.เพื่อกำจัดลูกน้ำ ยุงลายและยุงตัวแก่ ป้องกันโรคไข้เลือด ออก	กิจกรรมรณรงค์ กำจัดลูกน้ำยุงและ พ่นละอองฝอย/ พ่นหมอกควันใน พื้นที่ตำบลโป่งน้ำ ร้อน	๕๐,๐๐๐	๕๐,๐๐๐	๕๐,๐๐๐	๕๐,๐๐๐	๕๐,๐๐๐	อัตราการเกิด โรคไข้เลือด ออกเท่ากับ ศูนย์	ประชาชน อัตราการเกิด โรคไข้เลือด ออกเป็นศูนย์	แผนพัฒนา หมู่ ๑-๗	งาน สาธารณสุข สำนักปลัด
รวม ๕ โครงการ		-	-	๒๓๐,๐๐๐	๒๓๐,๐๐๐	๒๓๐,๐๐๐	๒๓๐,๐๐๐	๒๓๐,๐๐๐	-	-	-	-

๕.๒ แผนงานสร้างความเข้มแข็งของชุมชน

ที่	โครงการ	วัตถุประสงค์	เป้าหมาย (ผลผลิตของ โครงการ)	งบประมาณ					ตัวชี้วัด (KPI)	ผลที่คาดว่าจะ ได้รับ	ที่มาของ โครงการ	หน่วยงาน รับผิดชอบ หลัก
				๒๕๖๖ (บาท)	๒๕๖๗ (บาท)	๒๕๖๘ (บาท)	๒๕๖๙ (บาท)	๒๕๗๐ (บาท)				
๑	โครงการพัฒนา ศักยภาพสตรี	๑.เพื่อให้ประชาชน ตระหนักถึงคุณค่าของ กลุ่มสตรี ๒.เพื่อเสริมสร้าง ศักยภาพ สร้างความรู้ ทักษะในการพัฒนา ตนเองของสตรีให้มี ประสิทธิภาพ	กลุ่มสตรี จำนวน ๖๐ คน	๒๐,๐๐๐	๒๐,๐๐๐	๒๐,๐๐๐	๒๐,๐๐๐	๒๐,๐๐๐	จำนวน ผู้เข้าร่วม โครงการไม่ น้อยกว่าร้อยละ ๘๕	ทำให้เกิด ศักยภาพ สร้างความรู้ ทักษะในการ พัฒนาตนเองของ สตรีให้มี ประสิทธิภาพ	แผนพัฒนา หมู่ ๑-๗	งานพัฒนา ชุมชน สำนักปลัด
๒	โครงการพัฒนา คุณภาพชีวิตคน พิการ/ผู้ดูแลคน พิการ	๑.เพื่อให้ความรู้ เกี่ยวกับข้อกำหนด การเข้าถึงสิทธิคนพิการ ผู้ดูแลคนพิการ ๒.เพื่อให้คนพิการและ ผู้ดูแลคนพิการเห็น ความสำคัญของการ ดูแลสุขภาพ	คนพิการ/ผู้ดูแล คนพิการจำนวน ๗๐ คน	๑๕,๐๐๐	๑๕,๐๐๐	๑๕,๐๐๐	๑๕,๐๐๐	๑๕,๐๐๐	จำนวน ผู้เข้าร่วม โครงการมี ความรู้ เกี่ยวกับ กฎหมายการ เข้าถึงสิทธิคน พิการ ความรู้ เรื่องการดูแล สุขภาพ ไม่ น้อยกว่าร้อยละ ๘๕	๑.คนพิการเข้าถึง สิทธิของคนพิการ ตามกฎหมาย ได้มากขึ้น ๒.คนพิการและ หรือผู้ดูแลคน พิการได้รับการ บริการจาก หน่วยงานของรัฐ และหน่วยงาน อื่นๆที่เกี่ยวข้อง ได้มากขึ้น	แผนพัฒนา หมู่ ๑-๗	งานพัฒนา ชุมชน สำนักปลัด

๕.๒ แผนงานสร้างความเข้มแข็งของชุมชน

ที่	โครงการ	วัตถุประสงค์	เป้าหมาย (ผลผลิตของ โครงการ)	งบประมาณ					ตัวชี้วัด (KPI)	ผลที่คาดว่าจะ ได้รับ	ที่มาของ โครงการ	หน่วยงาน รับผิดชอบ หลัก
				๒๕๖๖ (บาท)	๒๕๖๗ (บาท)	๒๕๖๘ (บาท)	๒๕๖๙ (บาท)	๒๕๗๐ (บาท)				
๓	โครงการส่งเสริม คุณภาพชีวิตผู้สูงอายุ	๑.เพื่อพัฒนา ศักยภาพแกนนำ เครือข่ายผู้สูงอายุใน ชุมชน	ผู้สูงอายุตำบลโป่ง น้ำร้อน จำนวน ๑๐๐ คน	๒๐,๐๐๐	๒๐,๐๐๐	๒๐,๐๐๐	๒๐,๐๐๐	๒๐,๐๐๐	จำนวนผู้เข้าร่วม โครงการไม่น้อย กว่าร้อยละ ๘๕	เครือข่าย ผู้สูงอายุมีความ เข้มแข็ง สามารถ ช่วยเหลือดูแล เพื่อนผู้สูงอายุ ในชุมชนได้	แผนพัฒนา หมู่ ๑-๗	งานพัฒนา ชุมชน สำนักปลัด
รวม ๓ โครงการ		-	-	๕๕,๐๐๐	๕๕,๐๐๐	๕๕,๐๐๐	๕๕,๐๐๐	๕๕,๐๐๐	-	-	-	-

๕.๓ แผนงานการศาสนา วัฒนธรรมและนันทนาการ

ที่	โครงการ	วัตถุประสงค์	เป้าหมาย (ผลผลิตของ โครงการ)	งบประมาณ					ตัวชี้วัด (KPI)	ผลที่คาดว่าจะ ได้รับ	ที่มาของ โครงการ	หน่วยงาน รับผิดชอบ หลัก
				๒๕๖๖ (บาท)	๒๕๖๗ (บาท)	๒๕๖๘ (บาท)	๒๕๖๙ (บาท)	๒๕๗๐ (บาท)				
๑	โครงการจัดงาน วันเด็กแห่งชาติ	เพื่อส่งเสริมให้เด็ก เยาวชนได้ทำ กิจกรรมที่ สร้างสรรค์ เรียนรู้ สิทธิหน้าที่ตนเอง และมีส่วนร่วมใน การรับผิดชอบต่อ สังคม	เด็ก เยาวชน เข้าร่วมกิจกรรม ๔๐๐ คน	๔๐,๐๐๐	๔๐,๐๐๐	๔๐,๐๐๐	๔๐,๐๐๐	๔๐,๐๐๐	ร้อยละ ๘๐ ของ ผู้เข้าร่วม โครงการมี ความพึง พอใจใน การดำเนิน กิจกรรม	เด็ก เยาวชน ได้รับการ พัฒนาทักษะ ชีวิต ได้ทำ กิจกรรม สร้างสรรค์เกิด ประโยชน์ต่อ ตนเอง มีความ รับผิดชอบต่อ ตนเองและผู้อื่น ในสังคม	แผนพัฒนา หมู่ ๑-๗	กอง การศึกษา

๕.๓ แผนงานการศาสนา วัฒนธรรมและนันทนาการ

ที่	โครงการ	วัตถุประสงค์	เป้าหมาย (ผลผลิตของ โครงการ)	งบประมาณ					ตัวชี้วัด (KPI)	ผลที่คาดว่าจะ ได้รับ	ที่มาของ โครงการ	หน่วยงาน รับผิดชอบ หลัก
				๒๕๖๖ (บาท)	๒๕๖๗ (บาท)	๒๕๖๘ (บาท)	๒๕๖๙ (บาท)	๒๕๗๐ (บาท)				
๒	โครงการแข่งขันกีฬา ตำบลโป่งน้ำร้อนตำบลยา เสพติด	เพื่อส่งเสริมให้ เด็ก เยาวชน และ ประชาชน ได้เล่น กีฬา ออกกำลังกาย เสริมสร้าง สุขภาพที่แข็งแรง เสริมสร้างความ สามัคคีและ ได้พัฒนาทักษะ ด้านการกีฬา	- กิจกรรมการ แข่งขันกีฬา ฟุตบอลโป่งน้ำ ร้อนคัพ - กิจกรรมการ แข่งขันกีฬาเป ตอง - ผู้เข้าร่วมการ แข่งขัน จำนวน ๒๐๐ คน	๘๐,๐๐๐	๘๐,๐๐๐	๘๐,๐๐๐	๘๐,๐๐๐	๘๐,๐๐๐	ร้อยละ ๘๐ ของ ผู้เข้าร่วม โครงการมี ความพึง พอใจใน การดำเนิน กิจกรรม	เด็ก เยาวชน และประชาชน มีสุขภาพ ร่างกายที่ แข็งแรง มี ทักษะการกีฬา ที่ดีขึ้น รู้จักใช้ เวลาว่างให้เกิด ประโยชน์	แผนพัฒนา หมู่ ๑-๗	กอง การศึกษา
รวม ๒ โครงการ		-	๑๒๐,๐๐๐	๑๒๐,๐๐๐	๑๒๐,๐๐๐	๑๒๐,๐๐๐	๑๒๐,๐๐๐	-	-	-	-	-

รายละเอียดโครงการพัฒนา
ที่นำมาจากแผนพัฒนาหมู่บ้าน (พ.ศ.๒๕๖๖-๒๕๗๐)
องค์การบริหารส่วนตำบลโป่งน้ำร้อน อำเภอดงหลวง จังหวัดเชียงใหม่

- ก. ยุทธศาสตร์จังหวัดเชียงใหม่ ที่ ๕ การเสริมสร้างความมั่นคง ความปลอดภัย และความสงบสุขของประชาชน
ข. ยุทธศาสตร์การพัฒนาขององค์กรปกครองส่วนท้องถิ่นในเขตจังหวัดเชียงใหม่ ยุทธศาสตร์ที่ ๖ การป้องกัน บรรเทาสาธารณภัยและรักษาความเป็นระเบียบเรียบร้อยในชุมชน
ยุทธศาสตร์องค์การบริหารส่วนตำบลโป่งน้ำร้อน ยุทธศาสตร์ที่ ๖ การพัฒนาด้านการจัดระเบียบชุมชน สังคมและการรักษาความสงบเรียบร้อย
- ๖.๑ แผนงานการรักษาความสงบภายใน

ที่	โครงการ	วัตถุประสงค์	เป้าหมาย (ผลผลิตของ โครงการ)	งบประมาณ					ตัวชี้วัด (KPI)	ผลที่คาดว่าจะ ได้รับ	ที่มาของ โครงการ	หน่วยงาน รับผิดชอบ หลัก
				๒๕๖๖ (บาท)	๒๕๖๗ (บาท)	๒๕๖๘ (บาท)	๒๕๖๙ (บาท)	๒๕๗๐ (บาท)				
๑	โครงการฝึกซ้อม แผนปฏิบัติการ ป้องกันและ บรรเทาสาธารณ ภัย	เพื่อส่งเสริมให้ ประชาชนในพื้นที่มี ความรู้ ความเข้าใจ เกี่ยวกับการป้องกัน และการบรรเทาสา ธารณภัยด้านต่าง ๆ มีทักษะและความ พร้อม สามารถใช้ วัสดุอุปกรณ์ในการ ช่วยเหลือชีวิต ผู้ประสบภัยใน สภาวะฉุกเฉินได้ อย่างถูกต้องและ ปลอดภัย	ประชาชนในเขต พื้นที่รับผิดชอบ ของ อบต.โป่งน้ำ ร้อน สมาชิก อปพร. และ อาสาสมัครกู้ชีพ เข้าเข้าโครงการ จำนวน ๑๐๐ คน	๒๐,๐๐๐	๒๐,๐๐๐	๒๐,๐๐๐	๒๐,๐๐๐	๒๐,๐๐๐	๑. มีผู้เข้าร่วม โครงการร้อยละ ๘๐ ของ เป้าหมาย ๒. ผู้เข้าร่วม โครงการมีความ รู้ เกี่ยวกับการ ป้องกันและ การบรรเทาสา ธารณภัย ด้านต่างๆ	๑. ประชาชนมีความรู้ ความเข้าใจ เกี่ยวกับการ ป้องกัน และการบรรเทาสา ธารณภัยด้านต่าง ๆ มี ทักษะและความพร้อม สามารถนำไปใช้ใน ภาวะฉุกเฉินได้ ๒. เครือข่ายการป้องกัน และบรรเทาสาธารณภัย ในพื้นที่มีความเข้มแข็ง สามารถปฏิบัติงานได้ อย่างมีประสิทธิภาพ	แผนพัฒนา หมู่ ๑-๗	งานป้องกัน สำนักปลัด

๖.๑ แผนงานการรักษาความสงบภายใน

ที่	โครงการ	วัตถุประสงค์	เป้าหมาย (ผลผลิตของ โครงการ)	งบประมาณ					ตัวชี้วัด (KPI)	ผลที่คาดว่าจะ ได้รับ	ที่มาของ โครงการ	หน่วยงาน รับผิดชอบ หลัก
				๒๕๖๖ (บาท)	๒๕๖๗ (บาท)	๒๕๖๘ (บาท)	๒๕๖๙ (บาท)	๒๕๗๐ (บาท)				
๒	โครงการติดตั้งป้ายจราจรเพื่อป้องกันและลดอุบัติเหตุทางถนน	เพื่อป้องกันอุบัติเหตุทางถนนลดความสูญเสียในชีวิตและทรัพย์สินของประชาชนในพื้นที่	ติดตั้งป้าย หรือ เครื่องหมายจราจรตามจุดเสี่ยงในพื้นที่ตำบลโป่งน้ำร้อน	๘๕,๐๐๐	๘๕,๐๐๐	๘๕,๐๐๐	๘๕,๐๐๐	๘๕,๐๐๐	ร้อยละ ๘๐ ของจำนวนจุดเสี่ยงต่อการเกิดอุบัติเหตุในพื้นที่ได้รับการติดตั้งป้ายหรือเครื่องหมายจราจร ๒.สถิติการเกิดอุบัติเหตุทางถนนลดลง	ประชาชนมีความปลอดภัยในชีวิตและทรัพย์สิน อุบัติเหตุทางถนนลดลง	แผนพัฒนา หมู่ ๑-๗	งานป้องกัน สำนักปลัด
๓	โครงการติดตั้งกระจกโค้งเพื่อป้องกันและลดอุบัติเหตุทางถนน	เพื่อป้องกันอุบัติเหตุทางถนน ลดความสูญเสียในชีวิตและทรัพย์สินของประชาชนในพื้นที่	ติดตั้งกระจกโค้งตามจุดเสี่ยงในพื้นที่ตำบลโป่งน้ำร้อน	๑๕,๐๐๐	๑๕,๐๐๐	๑๕,๐๐๐	๑๕,๐๐๐	๑๕,๐๐๐	ร้อยละ ๘๐ ของจำนวนจุดเสี่ยงต่อการเกิดอุบัติเหตุในพื้นที่ได้รับการติดตั้งป้ายหรือเครื่องหมายจราจร	ประชาชนมีความปลอดภัยในชีวิตและทรัพย์สิน อุบัติเหตุทางถนนลดลง	แผนพัฒนา หมู่ ๑-๗	งานป้องกัน สำนักปลัด
รวม ๓ โครงการ		-	-	๑๒๐,๐๐๐	๑๒๐,๐๐๐	๑๒๐,๐๐๐	๑๒๐,๐๐๐	๑๒๐,๐๐๐	-	-	-	-

รายละเอียดโครงการพัฒนา
แผนพัฒนาท้องถิ่น (พ.ศ.๒๕๖๖-๒๕๗๐)
โครงการที่เกี่วข้องขององค์กรปกครองส่วนท้องถิ่น
องค์การบริหารส่วนตำบลโป่งน้ำร้อน อำเภอดงหลวง จังหวัดเชียงใหม่

- ก. ยุทธศาสตร์จังหวัดเชียงใหม่ ที่ ๑ การส่งเสริมและพัฒนาการท่องเที่ยวและบริการสุขภาพ เชื่อมโยงชุมชนและท้องถิ่น และ
ยุทธศาสตร์ที่ ๒ การส่งเสริมการเกษตร การผลิตสินค้าชุมชน การค้า การลงทุน สู่สากล
- ข. ยุทธศาสตร์การพัฒนาขององค์กรปกครองส่วนท้องถิ่นในเขตจังหวัดเชียงใหม่ ยุทธศาสตร์ที่ ๑ การพัฒนาโครงสร้างพื้นฐานเพื่อรองรับการพัฒนาเศรษฐกิจและสังคม
ยุทธศาสตร์องค์การบริหารส่วนตำบลโป่งน้ำร้อน ยุทธศาสตร์ที่ ๑ การพัฒนาด้านโครงสร้างพื้นฐาน
- ๑.๑ แผนงานเคหะและชุมชน

ที่	โครงการ	วัตถุประสงค์	เป้าหมาย (ผลผลิตของ โครงการ)	งบประมาณ					ตัวชี้วัด (KPI)	ผลที่คาดว่าจะ ได้รับ	หน่วยงาน รับผิดชอบ หลัก
				๒๕๖๖ (บาท)	๒๕๖๗ (บาท)	๒๕๖๘ (บาท)	๒๕๖๙ (บาท)	๒๕๗๐ (บาท)			
๑	โครงการก่อสร้างถนนคอนกรีตเสริมเหล็กสายทางบ้านหนองพั่ง หมู่ ๑ ถึง บ้านเปียงกอก หมู่ ๖ (ชม.ถ. ๑๔๖๐๓)	๑.เพื่อพัฒนาเส้นทางคมนาคมให้ได้มาตรฐาน ๒.เพื่อลดอุบัติเหตุในการเดินทาง ประชาชนสัญจรได้อย่างสะดวก รวดเร็ว ๓.เพื่อให้การขนส่งผลผลิตทางการเกษตรมีความสะดวก รวดเร็ว	ถนนคอนกรีตเสริมเหล็ก กว้าง ๔ เมตร ยาว ๔,๘๐๐ เมตร	-	๑๒,๗๖๘,๐๐๐	-	-	-	๑ แห่ง	๑.เส้นทางคมนาคมมีมาตรฐาน ๒.ลดอุบัติเหตุ ประชาชนสามารถเดินทางได้สะดวก รวดเร็ว ๓.การขนส่งผลผลิตทางการเกษตรมีความรวดเร็ว	กองช่าง

๑.๑ แผนงานเคหะและชุมชน

ที่	โครงการ	วัตถุประสงค์	เป้าหมาย (ผลผลิตของ โครงการ)	งบประมาณ					ตัวชี้วัด (KPI)	ผลที่คาดว่าจะ ได้รับ	หน่วยงาน รับผิดชอบ หลัก
				๒๕๖๖ (บาท)	๒๕๖๗ (บาท)	๒๕๖๘ (บาท)	๒๕๖๙ (บาท)	๒๕๗๐ (บาท)			
๒	โครงการก่อสร้างเสริม ผิวแอสฟัลต์สายทาง บ้านดอน หมู่ ๒ ถึง บ้านหัวฝาย หมู่ ๓ (ชม.ถ.๑๔๖๑๑)	๑.เพื่อพัฒนาเส้นทาง คมนาคมให้ได้ มาตรฐาน ๒.เพื่อลดอุบัติเหตุใน การเดินทาง ประชาชนสัญจรได้ อย่างสะดวก รวดเร็ว ๓.เพื่อให้การขนส่ง ผลผลิตทางการเกษตร มีความสะดวก รวดเร็ว	เสริมผิวแอสฟัลต์ กว้าง ๖ เมตร ยาว ๓,๔๙๕ เมตร	-	๗,๒๐๐,๐๐๐	๗,๒๐๐,๐๐๐	-	-	๑ แห่ง	๑.เส้นทางคมนาคมมี มาตรฐาน ๒.ลดอุบัติเหตุ ประชาชนสามารถ เดินทางได้สะดวก รวดเร็ว ๓.การขนส่งผลผลิต ทางการเกษตรมีความ รวดเร็ว	กองช่าง
๓	โครงการก่อสร้างถนน คอนกรีตเสริมเหล็ก สายทางบ้านเปียงกอก หมู่ที่ ๖ ตำบลโป่งน้ำ ร้อน -บ้านสันป่ายาง หมู่ที่ ๑๐ ตำบลเวียง (ชม.ถ.๑๔๖๐๓)	๑.เพื่อพัฒนาเส้นทาง คมนาคมให้ได้ มาตรฐาน ๒.เพื่อลดอุบัติเหตุใน การเดินทาง ประชาชนสัญจรได้ อย่างสะดวก รวดเร็ว ๓.เพื่อให้การขนส่ง ผลผลิตทางการเกษตร มีความสะดวก รวดเร็ว	ถนน คสล. ขนาดผิว จราจร กว้าง ๖ เมตร ยาว ๒,๓๓๓ เมตร หนา ๐.๑๕ เมตร พื้นที่ผิวจราจร ไม่น้อยกว่า๑๓,๙๙๘ ตารางเมตร	-	-	-	-	๘,๘๑๘,๘๐๐	๑ แห่ง	๑.เส้นทางคมนาคมมี มาตรฐาน ๒.ลดอุบัติเหตุ ประชาชนสามารถ เดินทางได้สะดวก รวดเร็ว ๓.การขนส่งผลผลิต ทางการเกษตรมีความ รวดเร็ว	กองช่าง

๑.๑ แผนงานเคหะและชุมชน

ที่	โครงการ	วัตถุประสงค์	เป้าหมาย (ผลผลิตของ โครงการ)	งบประมาณ					ตัวชี้วัด (KPI)	ผลที่คาดว่าจะ ได้รับ	หน่วยงาน รับผิดชอบ หลัก
				๒๕๖๖ (บาท)	๒๕๖๗ (บาท)	๒๕๖๘ (บาท)	๒๕๖๙ (บาท)	๒๕๗๐ (บาท)			
๔	โครงการก่อสร้างถนน คอนกรีตเสริมเหล็ก ตั้งแต่บ้านหัวฝาย หมู่ ๓ ต.โป่งน้ำร้อน ถึง บ้าน หัวนา หมู่ ๖ ต.ม่อนปิน (ชม.ถ.๑๔๖๒๔)	๑.เพื่อพัฒนาเส้นทาง คมนาคมให้ได้มาตรฐาน ๒.เพื่อลดอุบัติเหตุใน การเดินทาง ประชาชน สัญจรได้อย่างสะดวก รวดเร็ว ๓.เพื่อให้การขนส่ง ผลผลิตทางการเกษตรมี ความสะดวก รวดเร็ว	ถนน คสล. กว้าง ๔ เมตร ยาว ๑,๑๘๑ เมตร หนา ๐.๑๕ เมตร พื้นที่ผิวจราจรไม่น้อย กว่า ๔,๗๒๔ ตาราง เมตร	๒,๘๐๐,๐๐๐	๒,๘๐๐,๐๐๐	-	-	-	๑ แห่ง	๑.เส้นทาง คมนาคมมี มาตรฐาน ๒.ลดอุบัติเหตุ ประชาชน สามารถ เดินทางได้ สะดวก รวดเร็ว ๓.การขนส่ง ผลผลิต ทางการเกษตร มีความรวดเร็ว	กองช่าง

๑.๑ แผนงานเคหะและชุมชน

ที่	โครงการ	วัตถุประสงค์	เป้าหมาย (ผลผลิตของ โครงการ)	งบประมาณ					ตัวชี้วัด (KPI)	ผลที่คาดว่าจะ ได้รับ	หน่วยงาน รับผิดชอบ หลัก
				๒๕๖๖ (บาท)	๒๕๖๗ (บาท)	๒๕๖๘ (บาท)	๒๕๖๙ (บาท)	๒๕๗๐ (บาท)			
๕	โครงการก่อสร้างรางระบายน้ำคอนกรีตเสริมเหล็ก ตั้งแต่สวนนายอนันต์ ตริยวารกุล ถึงศูนย์เด็กก่อนเกณฑ์ในวัดปิตยาราม หมู่ ๔	๑.เพื่อป้องกันไม่ให้เกิดอันตรายจากน้ำกัดเซาะ ๒.เพื่อให้ประชาชนสัญจร ไปมา สะดวกปลอดภัย ๓.เพื่อให้การระบายน้ำเป็นไปอย่างสะดวก	รางระบายน้ำ คสล. กว้าง ๐.๕๐ เมตร สูง ๐.๕๐ เมตร ยาว ๒๗๓ เมตร	๗๐๙,๘๐๐	๗๐๙,๘๐๐	-	-	-	๑ แห่ง	๑.ถนนมีสภาพดี ปลอดภัยจากน้ำกัดเซาะ ๒.ประชาชนใช้เส้นทางได้สะดวก ปลอดภัย ๓.การระบายน้ำสะดวกไม่ท่วมขัง	กองช่าง
๖	โครงการก่อสร้างรางระบายน้ำคอนกรีตเสริมเหล็ก ตั้งแต่สวนนายสมจิตร รัตตานัง ถึงสุสานบ้านท่าหัด หมู่ ๔	๑.เพื่อป้องกันไม่ให้เกิดอันตรายจากน้ำกัดเซาะ ๒.เพื่อให้ประชาชนสัญจร ไปมา สะดวกปลอดภัย ๓.เพื่อให้การระบายน้ำเป็นไปอย่างสะดวก	รางระบายน้ำ คสล. กว้าง ๐.๕๐ เมตร สูง ๐.๕๐ เมตร ยาว ๒๓๕ เมตร	๖๑๑,๐๐๐	๖๑๑,๐๐๐	-	-	-	๑ แห่ง	๑.ถนนมีสภาพดี ปลอดภัยจากน้ำกัดเซาะ ๒.ประชาชนใช้เส้นทางได้สะดวก ปลอดภัย ๓.การระบายน้ำสะดวกไม่ท่วมขัง	กองช่าง

๑.๑. แผนงานเคหะและชุมชน

ที่	โครงการ	วัตถุประสงค์	เป้าหมาย (ผลผลิตของ โครงการ)	งบประมาณ					ตัวชี้วัด (KPI)	ผลที่คาดว่าจะ ได้รับ	หน่วยงาน รับผิดชอบ หลัก
				๒๕๖๖ (บาท)	๒๕๖๗ (บาท)	๒๕๖๘ (บาท)	๒๕๖๙ (บาท)	๒๕๗๐ (บาท)			
๗	โครงการก่อสร้าง ถนนแอสฟัลต์ คอนกรีตสายทาง บ้านต้นผึ้ง หมู่ ๕ ถึง หมู่ ๓ ต.ม่อนปิ่น (ชม.ถ.๑๔๖๐๘)	๑.เพื่อพัฒนาเส้นทาง คมนาคมให้ได้มาตรฐาน ๒.เพื่อลดอุบัติเหตุในการ เดินทาง ประชาชนสัญจร ได้อย่างสะดวก รวดเร็ว ๓.เพื่อให้การขนส่งผลผลิต ทางการเกษตรมีความ สะดวก รวดเร็ว	ถนนแอสฟัลต์ คอนกรีต กว้าง ๔ เมตร ยาว ๑,๐๗๐ เมตร	-	-	๑,๖๐๐,๐๐๐	-	-	๑ แห่ง	๑.เส้นทางคมนาคมมี มาตรฐาน ๒.ลดอุบัติเหตุ ประชาชนสามารถ เดินทางได้สะดวก รวดเร็ว ๓.การขนส่งผลผลิต ทางการเกษตรมี ความรวดเร็ว	กองช่าง
๘	โครงการก่อสร้าง ถนนคอนกรีตเสริม เหล็ก สายทางบ้าน ท่าหัด หมู่ ๔ ถึง หมู่ ๑๐ ต.ม่อนปิ่น (ชม.ถ.๑๔๖๑๒)	๑.เพื่อพัฒนาเส้นทาง คมนาคมให้ได้มาตรฐาน ๒.เพื่อลดอุบัติเหตุในการ เดินทาง ประชาชนสัญจร ได้อย่างสะดวก รวดเร็ว ๓.เพื่อให้การขนส่งผลผลิต ทางการเกษตรมีความ สะดวก รวดเร็ว	ถนนคอนกรีต เสริมเหล็ก กว้าง ๕ เมตร ยาว ๔,๗๖๑ เมตร	-	-	-	-	๑๒,๗๐๐,๐๐๐	๑ แห่ง	๑.เส้นทางคมนาคมมี มาตรฐาน ๒.ลดอุบัติเหตุ ประชาชนสามารถ เดินทางได้สะดวก รวดเร็ว ๓.การขนส่งผลผลิต ทางการเกษตรมี ความรวดเร็ว	กองช่าง

๑.๑ แผนงานเคหะและชุมชน

ที่	โครงการ	วัตถุประสงค์	เป้าหมาย (ผลผลิตของ โครงการ)	งบประมาณ					ตัวชี้วัด (KPI)	ผลที่คาดว่าจะ ได้รับ	หน่วยงาน รับผิดชอบ หลัก
				๒๕๖๖ (บาท)	๒๕๖๗ (บาท)	๒๕๖๘ (บาท)	๒๕๖๙ (บาท)	๒๕๗๐ (บาท)			
๙	โครงการก่อสร้างถนนคอนกรีตเสริมเหล็กสายทางโรงเรียนปอ่งน้ำร้อน เชื่อมสายทางหนองพั่ง – บ้านเปียงกอก (ชม.ถ.๑๔๖๑๓)	๑.เพื่อพัฒนาเส้นทางคมนาคมให้ได้มาตรฐาน ๒.เพื่อลดอุบัติเหตุในการเดินทาง ประชาชนสัญจรได้อย่างสะดวก รวดเร็ว ๓.เพื่อให้การขนส่งผลผลิตทางการเกษตรมีความสะดวก รวดเร็ว	ถนน คสล. กว้าง ๕ เมตร ยาว ๑,๐๐๘ เมตร	-	-	-	๒,๗๐๐,๐๐๐	-	๑ แห่ง	๑.เส้นทางคมนาคมมีมาตรฐาน ๒.ลดอุบัติเหตุประชาชนสามารถเดินทางได้สะดวก รวดเร็ว ๓.การขนส่งผลผลิตทางการเกษตรมีความสะดวก รวดเร็ว	กองช่าง
๑๐	โครงการก่อสร้างระบบผลิตประปา (Water Treatment System) หมู่ ๑	๑.เพื่อให้ประชาชนมีน้ำอุปโภคบริโภค	POG ระบบขนาดกลาง M รองรับ ๕๑-๑๒๐ ครัวเรือน กำลังผลิต ๗ ลูกบาศก์เมตร/ชั่วโมง	๓,๓๐๐,๐๐๐	๓,๓๐๐,๐๐๐	-	-	-	๑ แห่ง	ประชาชนมีน้ำอุปโภคบริโภคเพียงพอ	กองช่าง

๑.๑ แผนงานเคหะและชุมชน

ที่	โครงการ	วัตถุประสงค์	เป้าหมาย (ผลผลิตของ โครงการ)	งบประมาณ					ตัวชี้วัด (KPI)	ผลที่คาดว่าจะ ได้รับ	หน่วยงาน รับผิดชอบ หลัก
				๒๕๖๖ (บาท)	๒๕๖๗ (บาท)	๒๕๖๘ (บาท)	๒๕๖๙ (บาท)	๒๕๗๐ (บาท)			
๑๑	โครงการก่อสร้าง สะพานคอนกรีต เสริมเหล็กข้ามลำ น้ำมาว หมู่ ๓ บ้าน หัวฝาย ตำบลโป่ง น้ำร้อน เขื่อน หมู่ ๙ บ้านเวียงหวาย ตำบลม่อนปิ่น อำเภอฝาง จังหวัด เชียงใหม่ (ทดแทน สะพานเดิม)	๑. เพื่อขยายขีดความสามารถ ของชุมชน ในการขนส่งผลผลิต ทางการเกษตร ออกสู่ตลาดได้ สะดวก รวดเร็ว และปลอดภัย ยิ่งขึ้น ๒. เพื่ออำนวยความสะดวก รวดเร็ว ความปลอดภัยในการ เดินทางสัญจร ไป-มา ของผู้ใช้ รถ ใช้ถนน รวมทั้งเพื่อลด อุบัติเหตุในการจราจร	สะพาน คอนกรีตเสริม เหล็ก ขนาด ๒ ช่องจราจร ความกว้างผิว จราจร ๗ เมตร ยาว ๔๙ เมตร ไม่มีทาง เท้า	-	-	-	-	๗,๘๐๐,๐๐๐	๑ แห่ง	๑. ประชาชนผู้ใช้เส้นทาง สัญจรมีความสะดวก รวดเร็ว ปลอดภัยในการเดินทาง ๒. การขนส่งผลผลิตทางการ เกษตรออกสู่ตลาดได้รับ ความสะดวก รวดเร็ว ปลอดภัยยิ่งขึ้น	กองช่าง
๑๒	โครงการก่อสร้าง สะพานคอนกรีต เสริมเหล็กข้ามลำ น้ำสาขาแม่มาว หมู่ ๓ (บ้านคนจีน)	๑. เพื่อขยายขีดความ สามารถของชุมชน ในการ ขนส่งผลผลิตทางการเกษตร ออกสู่ตลาดได้สะดวก รวดเร็ว และปลอดภัยยิ่งขึ้น ๒. เพื่ออำนวยความสะดวก รวดเร็ว ความปลอดภัยในการ เดินทางสัญจร ไป-มา ของผู้ใช้ รถ ใช้ถนน รวมทั้งเพื่อลด อุบัติเหตุในการจราจร	สะพานคอนกรีต เสริมเหล็ก กว้าง ๔.๐๐ เมตร ยาว ๒๑ เมตร	-	-	-	-	๓,๕๗๐,๐๐๐	๑ แห่ง	๑. ประชาชนผู้ใช้เส้นทาง สัญจรมีความสะดวก รวดเร็ว ปลอดภัยในการ เดินทาง ๒. การขนส่งผลผลิต ทางการเกษตรออกสู่ ตลาดได้รับความสะดวก รวดเร็ว ปลอดภัยยิ่งขึ้น	กองช่าง

๑.๑ แผนงานเคหะและชุมชน

ที่	โครงการ	วัตถุประสงค์	เป้าหมาย (ผลผลิตของ โครงการ)	งบประมาณ					ตัวชี้วัด (KPI)	ผลที่คาดว่าจะ ได้รับ	หน่วยงาน รับผิดชอบ หลัก
				๒๕๖๖ (บาท)	๒๕๖๗ (บาท)	๒๕๖๘ (บาท)	๒๕๖๙ (บาท)	๒๕๗๐ (บาท)			
๑๓	โครงการก่อสร้างถนนคอนกรีตเสริมเหล็ก สายทางบ้านดอน หมู่ ๒ – สายทางเลียบลำน้ำแม่ใจ (ฝั่งซ้าย) (ชม.ถ. ๑๔๖๒๕)	๑.เพื่อพัฒนาเส้นทางคมนาคมให้ได้มาตรฐาน ๒.เพื่อลดอุบัติเหตุในการเดินทาง ประชาชนสัญจรได้อย่างสะดวก รวดเร็ว ๓.เพื่อให้การขนส่งผลผลิตทางการเกษตรมีความสะดวก รวดเร็ว	ถนน คสล. กว้าง ๔ เมตร ยาว ๓๙๕ เมตร หนา ๐.๑๕ เมตร พื้นที่ผิวจราจรไม่น้อยกว่า ๑,๕๘๐ ตารางเมตร	-	-	๙๓๓,๘๐๐	-	-	๑ แห่ง	๑.เส้นทางคมนาคมมีมาตรฐาน ๒.ลดอุบัติเหตุประชาชนสามารถเดินทางได้สะดวก รวดเร็ว ๓.การขนส่งผลผลิตทางการเกษตรมีความรวดเร็ว	กองช่าง
๑๔	โครงการก่อสร้างถนนคอนกรีตเสริมเหล็กสายทางเลียบลำน้ำแม่ใจ (ฝั่งขวา) บ้านหนองพั่ง-บ้านเปี้ยงกอก -ชม.ถ. ๑๔๖๑๗ (ชม.ถ. ๑๔๖๒๑)	๑.เพื่อพัฒนาเส้นทางคมนาคมให้ได้มาตรฐาน ๒.เพื่อลดอุบัติเหตุในการเดินทาง ประชาชนสัญจรได้อย่างสะดวก รวดเร็ว ๓.เพื่อให้การขนส่งผลผลิตทางการเกษตรมีความสะดวก รวดเร็ว	ถนน คสล. กว้าง ๔ เมตร ยาว ๒,๖๐๑ เมตร หนา ๐.๑๕ เมตร พื้นที่ผิวจราจรไม่น้อยกว่า ๑๐,๔๐๔ ตารางเมตร	๖,๑๔๙,๐๐๐	-	-	-	-	๑ แห่ง	๑.เส้นทางคมนาคมมีมาตรฐาน ๒.ลดอุบัติเหตุประชาชนสามารถเดินทางได้สะดวก รวดเร็ว ๓.การขนส่งผลผลิตทางการเกษตรมีความรวดเร็ว	กองช่าง
รวม ๑๔ โครงการ		-	-	๑๓,๕๖๙,๘๐๐	๒๗,๓๘๘,๘๐๐	๙,๗๓๓,๘๐๐	๒,๗๐๐,๐๐๐	๓๒,๘๘๘,๘๐๐	-	-	-

๑.๒ แผนงานการเกษตร

ที่	โครงการ	วัตถุประสงค์	เป้าหมาย (ผลผลิตของ โครงการ)	งบประมาณ					ตัวชี้วัด (KPI)	ผลที่คาดว่าจะ ได้รับ	หน่วยงาน รับผิดชอบ หลัก
				๒๕๖๖ (บาท)	๒๕๖๗ (บาท)	๒๕๖๘ (บาท)	๒๕๖๙ (บาท)	๒๕๗๐ (บาท)			
๑	โครงการก่อสร้างคลอง ส่งน้ำคอนกรีตเสริม เหล็ก ตั้งแต่ บ้านหัว ฝาย หมู่ ๓ ถึง เขต ติดต่อบ้านหัวนา ตำบล ม่อนปิ่น	๑.เพื่อให้มีน้ำใช้ ในการอุปโภค บริโภค ทำ การเกษตรและ เลี้ยงสัตว์	คลองส่งน้ำคอนกรีต เสริมเหล็ก ยาว ๓,๐๐๐ เมตร	-	-	-	-	๒,๐๐๐,๐๐๐	๑ แห่ง	เกษตรกรมีน้ำใช้ ในการเกษตร	กองช่าง งานเกษตร สำนักปลัด
๒	โครงการก่อสร้างรางริน คอนกรีตเสริมเหล็ก ตั้งแต่ฝายหิน ถึงทุ่งเด่น หมู่ ๒	๑.เพื่อให้ เกษตรกรมีน้ำใช้ เพื่อการเกษตร ๒.เพื่อให้การ จัดสรรน้ำเป็นไป อย่างสะดวก	รางริน คสล. ขนาด กว้าง ๑.๒๐ เมตร ลึก ๑.๑๕ เมตร ยาว ๒๖๒ เมตร	-	-	-	-	๑,๓๐๕,๐๐๐	๑ แห่ง	เกษตรกรมีน้ำ ในการทำ การเกษตร	กองช่าง งานเกษตร สำนักปลัด
๓	โครงการก่อสร้าง ป้องกันการกัดเซาะลำ ห้วยแม่ใจ (เรียงหินใน ร่องเกเบียน)	๑.เพื่อป้องกันน้ำ กัดเซาะตลิ่ง ๒.เพื่อป้องกันน้ำ ทะลักเข้าท่วม พื้นที่การเกษตร	๑.ก่อสร้างพังกัน ดินโดยการเรียงหิน ในร่องเกเบียนลำ ห้วยแม่ใจ ๒.เรียงหินในร่อง เกเบียนลำห้วยแม่ใจ	-	๓,๐๐๐,๐๐๐	๓,๐๐๐,๐๐๐	๓,๐๐๐,๐๐๐	๓,๐๐๐,๐๐๐	๑ แห่ง	น้ำกัดเซาะตลิ่ง น้อยลงพืชผล ทางการเกษตร ทรัพย์สินของ ประชาชน เสียหายน้อยลง	กองช่าง งานเกษตร สำนักปลัด

๑.๒ แผนงานการเกษตร

ที่	โครงการ	วัตถุประสงค์	เป้าหมาย (ผลผลิตของ โครงการ)	งบประมาณ					ตัวชี้วัด (KPI)	ผลที่คาดว่าจะ ได้รับ	หน่วยงาน รับผิดชอบ หลัก	
				๒๕๖๖ (บาท)	๒๕๖๗ (บาท)	๒๕๖๘ (บาท)	๒๕๖๙ (บาท)	๒๕๗๐ (บาท)				
๔	โครงการขุดลอกลำน้ำ แม่ใจ ลำน้ำแม่มาว และลำน้ำสาขา	๑.เพื่อให้มีน้ำใช้ ในการอุปโภค บริโภค ทำการ เกษตร ๒.เพื่อขยายลำน้ำ และกำจัดวัชพืช ทำให้การระบาย น้ำ สะดวกและ ป้องกันน้ำท่วม	ขุดลอกลำน้ำใจ ลำน้ำมาว และ ลำน้ำสาขา	-	๘๐๐,๐๐๐	๘๐๐,๐๐๐	๘๐๐,๐๐๐	๘๐๐,๐๐๐	๘๐๐,๐๐๐	๑ แห่ง	๑.มีน้ำใช้ในการ อุปโภค บริโภคทำ การเกษตรอย่าง เพียงพอ ๒.ลำน้ำไม่ตื้นเขิน กว้างขึ้น ไม่มีวัชพืช สามารถระบายน้ำ ได้อย่างสะดวก และป้องกันการเกิด น้ำท่วม	กองช่าง งานเกษตร สำนักปลัด
รวม ๔ โครงการ		-	-	-	๓,๘๐๐,๐๐๐	๓,๘๐๐,๐๐๐	๓,๘๐๐,๐๐๐	๓,๘๐๐,๐๐๐	๗,๑๐๕,๐๐๐	-	-	-

บัญชีครุภัณฑ์
แผนพัฒนาท้องถิ่น (พ.ศ.๒๕๖๖-๒๕๗๐)

ที่	แผนงาน	หมวด	ประเภท	เป้าหมาย (ผลผลิตของครุภัณฑ์)	งบประมาณ					หน่วยงาน ที่รับผิดชอบ หลัก
					๒๕๖๖ (บาท)	๒๕๖๗ (บาท)	๒๕๖๘ (บาท)	๒๕๖๙ (บาท)	๒๕๗๐ (บาท)	
๑	การรักษาความ สงบภายใน	ครุภัณฑ์	ครุภัณฑ์ไฟฟ้า และวิทยุ	ครุภัณฑ์ไฟฟ้าและวิทยุ เช่น โคมไฟฟ้าส่องสว่างโซล่าเซลล์ โคมไฟฟ้า เครื่องขยายเสียง โทรทัศน์ สัญญาณไฟจราจร ฯลฯ	๘๕,๐๐๐	๘๕,๐๐๐	๘๕,๐๐๐	๘๕,๐๐๐	๘๕,๐๐๐	สำนักปลัด
๒	การศึกษา	ครุภัณฑ์	ครุภัณฑ์ สำนักงาน	ครุภัณฑ์สำนักงาน โต๊ะนักเรียน เก้าอี้ นักเรียน ตู้เอกสาร ฯลฯ	๕๐,๐๐๐	๕๐,๐๐๐	๕๐,๐๐๐	๕๐,๐๐๐	๕๐,๐๐๐	กอง การศึกษา

ส่วนที่ ๔

การติดตามและประเมินผล

๔.๑ กรอบ วิธีการและเครื่องมือที่ใช้ในการติดตามและประเมินผล

ระเบียบ วิธีในการติดตามและประเมินผล ซึ่งได้กำหนดวิธีการติดตามและประเมิน กำหนดช่วงเวลาในการติดตามและประเมินผล โดยมีองค์ประกอบที่สำคัญ ๒ ประการ ดังนี้

ระเบียบในการติดตามและประเมินผลแผนพัฒนา ระเบียบวิธีในการติดตามและประเมินผลแผนพัฒนา มีองค์ประกอบ ๕ ประการ ดังนี้

๑) ผู้เข้าร่วมติดตามและประเมินผล ได้แก่ คณะกรรมการติดตามและประเมิน ผู้รับผิดชอบแผนพัฒนา สมาชิกสภาท้องถิ่น ประชาชนในท้องถิ่น ผู้มีส่วนเกี่ยวข้องและผู้มีส่วนได้เสีย (stakeholders) ในท้องถิ่น ผู้รับผิดชอบโครงการ

๒) ขั้นตอนในการติดตามและประเมินผล

ขั้นตอนที่ ๑

แต่งตั้งคณะกรรมการติดตามและประเมินผลแผนพัฒนาท้องถิ่น ตามระเบียบกระทรวงมหาดไทย ว่าด้วยการจัดทำแผนพัฒนาขององค์กรปกครองส่วนท้องถิ่น พ.ศ. ๒๕๔๘ แก้ไขเพิ่มเติมถึง (ฉบับที่ ๓) พ.ศ. ๒๕๖๑ กำหนดไว้ ดังนี้

ให้ผู้บริหารท้องถิ่นแต่งตั้งคณะกรรมการติดตามและประเมินผลแผนพัฒนาท้องถิ่น ประกอบด้วย

(๑) สมาชิกสภาท้องถิ่นที่สภาท้องถิ่นคัดเลือกจำนวนสามคน

(๒) ผู้แทนประชาคมท้องถิ่นที่ประชาคมท้องถิ่นคัดเลือกจำนวนสองคน

(๓) ผู้แทนหน่วยงานที่เกี่ยวข้องที่ผู้บริหารท้องถิ่นคัดเลือกจำนวนสองคน

(๔) หัวหน้าส่วนการบริหารที่คัดเลือกกันเองจำนวนสองคน

(๕) ผู้ทรงคุณวุฒิที่ผู้บริหารท้องถิ่นคัดเลือกจำนวนสองคน

โดยให้คณะกรรมการ เลือกกรรมการหนึ่งคนทำหน้าที่ประธานคณะกรรมการ และกรรมการอีกหนึ่งคนทำหน้าที่เลขานุการของคณะกรรมการ

กรรมการให้มีวาระอยู่ในตำแหน่งคราวละสี่ปีและอาจได้รับการคัดเลือกอีกได้

ขั้นตอนที่ ๒

คณะกรรมการติดตามและประเมินผลแผนพัฒนาท้องถิ่น กำหนดแนวทาง วิธีการในการติดตามและประเมินผลแผนพัฒนา ตามระเบียบกระทรวงมหาดไทย ว่าด้วยการจัดทำแผนพัฒนาขององค์กรปกครองส่วนท้องถิ่น พ.ศ. ๒๕๔๘ ข้อ ๒๙ (๑)

ขั้นตอนที่ ๓

คณะกรรมการติดตามและประเมินผลแผนพัฒนาท้องถิ่น ดำเนินการติดตามและประเมินผลแผนพัฒนาตามระเบียบกระทรวงมหาดไทย ว่าด้วยการจัดทำแผนพัฒนาขององค์กรปกครองส่วนท้องถิ่น พ.ศ. ๒๕๔๘ ข้อ ๒๙ (๒)

ขั้นตอนที่ ๔

คณะกรรมการติดตามและประเมินผลแผนพัฒนาท้องถิ่น รายงานผลและเสนอความเห็นซึ่งได้จากการติดตามและประเมินผลแผนพัฒนาต่อผู้บริหารท้องถิ่น เพื่อให้ผู้บริหารท้องถิ่นเสนอต่อสภาท้องถิ่น และคณะกรรมการพัฒนาท้องถิ่น พร้อมทั้งประกาศผลการติดตามและประเมินผลแผนพัฒนาให้ประชาชนในท้องถิ่นทราบในที่เปิดเผยภายในสิบห้าวันนับแต่วันรายงานผลและเสนอความเห็นดังกล่าวและต้องปิดประกาศไว้เป็น

ระยะเวลาไม่น้อยกว่าสามสิบวัน โดยอย่างน้อยปีละหนึ่งครั้งภายในเดือนธันวาคมของทุกปี ตามระเบียบกระทรวงมหาดไทย ว่าด้วยการจัดทำแผนพัฒนาขององค์กรปกครองส่วนท้องถิ่น พ.ศ. ๒๕๔๘ แก้ไขเพิ่มเติมถึง (ฉบับที่ ๓) พ.ศ.๒๕๖๑

ขั้นตอนที่ ๕

ผู้บริหารท้องถิ่นเสนอผลการติดตามและประเมินผลต่อสภาท้องถิ่น และคณะกรรมการพัฒนาท้องถิ่น พร้อมกันประกาศผลการติดตามและประเมินผลแผนพัฒนาให้ประชาชนในท้องถิ่นทราบในที่เปิดเผยภายในสิบห้าวัน นับแต่วันที่ผู้บริหารท้องถิ่นเสนอผลการติดตามและประเมินผลดังกล่าวและต้องปิดประกาศ โดยเปิดเผยไม่น้อยกว่าสามสิบวัน โดยอย่างน้อยปีละหนึ่งครั้งภายในเดือนธันวาคมของทุกปี ตามระเบียบกระทรวงมหาดไทย ว่าด้วยการจัดทำแผนพัฒนาขององค์กรปกครองส่วนท้องถิ่น พ.ศ. ๒๕๔๘ แก้ไขเพิ่มเติมถึง (ฉบับที่ ๓) พ.ศ.๒๕๖๑

๓) ห้วงระยะเวลาในการติดตามและประเมินผล

คณะกรรมการต้องดำเนินการติดตามรายงานผลและเสนอความเห็นซึ่งได้จากการติดตามและประเมินผลแผนพัฒนาต่อผู้บริหารท้องถิ่น เพื่อให้ผู้บริหารท้องถิ่นเสนอต่อสภาท้องถิ่น และคณะกรรมการพัฒนาท้องถิ่น พร้อมทั้งประกาศผลการติดตามและประเมินผลแผนพัฒนาให้ประชาชนในท้องถิ่นทราบในที่เปิดเผยภายในสิบห้าวันนับแต่วันรายงานผลและเสนอความเห็นดังกล่าวและต้องปิดประกาศไว้เป็นระยะเวลาไม่น้อยกว่าสามสิบวันโดยอย่างน้อยปีละหนึ่งครั้ง ภายในเดือนธันวาคมของทุกปี โดยสามารถติดตามเป็นรายปี

๔) เครื่องมือ ได้แก่ เครื่องมือ อุปกรณ์ สิ่งที่ใช้เป็นสื่อสำหรับการติดตามและประเมินผล

เพื่อใช้ในการรวบรวมข้อมูลแผนพัฒนาที่ได้กำหนดขึ้น ซึ่งมีผลต่อการพัฒนาท้องถิ่น ข้อมูลดังกล่าวเป็นได้ทั้งข้อมูลเชิงปริมาณ และข้อมูลเชิงคุณภาพ มีความจำเป็นและสำคัญในการนำมาหาค่าและผลของประโยชน์ที่ได้รับจากแผนพัฒนาเป็นแบบสอบถาม แบบวัดคุณภาพแผน แบบติดตามและประเมินผลโครงการสำหรับแผนพัฒนาเพื่อความสอดคล้องของยุทธศาสตร์และโครงการ แบบตัวบ่งชี้ของการปฏิบัติงาน แบบบันทึกข้อมูล แบบรายงาน เพื่อนำไปวิเคราะห์ทางสถิติ และการหาผลสัมฤทธิ์โดยรูปแบบต่างๆ ที่สอดคล้องกับบริบทของท้องถิ่น

๕) กรรมวิธี อันได้แก่ เป็นวิธีการติดตามและประเมินผล โดยดำเนินการตรวจสอบเอกสาร

หลักฐานต่างๆ อันได้แก่แผนพัฒนา แผนการดำเนินการ ข้อบัญญัติงบประมาณรายจ่าย การลงนามในสัญญา การเบิกจ่ายงบประมาณ เอกสารการดำเนินโครงการ ทรรศน์สินต่างๆ มีอยู่จริงหรือไม่ สภาพของทรัพย์สินนั้นเป็นอย่างไร อันได้แก่ ครุภัณฑ์ ที่ดินและสิ่งก่อสร้าง กลุ่มผลประโยชน์ต่างๆ เพื่อตรวจสอบว่าดำเนินการให้เป็นไปตามวัตถุประสงค์และได้รับผลตามที่ตั้งไว้หรือไม่ โดยการเก็บข้อมูล วิเคราะห์ข้อมูล (data analysis)

วิธีในการติดตามและประเมินผล

๑) การออกแบบการติดตามและประเมินผล

ดำเนินการออกแบบการติดตามประเมินผล เริ่มจากการเก็บรวบรวมข้อมูล การนำข้อมูลมาวิเคราะห์ เปรียบเทียบ การค้นหาผลกระทบของการดำเนินโครงการ ผลกระทบต่อองค์กรสอบถามข้อมูลจากผู้รับผิดชอบโครงการ นำมาวิเคราะห์ปัญหา สรุปผลเสนอแนะการแก้ไขปัญหา

๒) วิธีการเก็บรวบรวมข้อมูลการติดตามและประเมินผลแผนพัฒนา

เครื่องมือที่ใช้ในการติดตามและประเมินผลแผนพัฒนา

สิ่งที่จะทำให้การติดตามและประเมินผลมีประสิทธิภาพก็คือเครื่องมือที่ใช้ในการดำเนินการติดตามประเมินผลตามที่กล่าวไปแล้วในระเบียบวิธีการติดตามและประเมินผล คณะกรรมการได้พิจารณาเครื่องมือที่ใช้ในการติดตามและประเมินผลแผนพัฒนาขององค์การบริหารส่วนตำบลโป่งน้ำร้อน ดังนี้

๑. การประเมินผลในเชิงปริมาณ

๑) แบบตัวบ่งชี้ในการปฏิบัติงาน ตามหนังสือกระทรวงมหาดไทย ด่วนที่สุด ที่ มท ๐๘๑๐.๒/ว ๐๖๐๐ ลงวันที่ ๒๙ มกราคม ๒๕๕๙ เรื่อง แนวทางและหลักเกณฑ์การจัดทำและประสานแผนพัฒนาท้องถิ่นขององค์กรปกครองส่วนท้องถิ่น

๒) แบบอื่นๆ : ตามคู่มือกรรมการปกครองส่วนท้องถิ่น ทั้งนี้ มติคณะกรรมการติดตามและประเมินผลแผนพัฒนาองค์การบริหารส่วนตำบลโป่งน้ำร้อน ได้นำมาประยุกต์ใช้ในการติดตามและประเมินผลแผนพัฒนา ดังนี้

แบบที่ ๑ แบบการกำกับการจัดทำแผนพัฒนาขององค์กรปกครองส่วนท้องถิ่น

แบบที่ ๒ แบบติดตามผลการดำเนินงานขององค์กรปกครองส่วนท้องถิ่น

แบบที่ ๓/๑ แบบประเมินผลการดำเนินงานตามแผนพัฒนาท้องถิ่น

๓) ข้อมูลในระบบสารสนเทศเพื่อการวางแผนและประเมินขององค์การบริหารส่วนท้องถิ่น (e-plan) ทางเว็บไซต์กรมส่งเสริมการปกครองท้องถิ่น www.dla.go.th

๒. การประเมินผลในเชิงคุณภาพ

เครื่องมือที่ใช้ คือแบบสำรวจความพึงพอใจ ในการวัดผลเชิงคุณภาพโดยภาพรวม โดยได้มีการประเมินความพึงพอใจ ซึ่งการประเมินความพึงพอใจทำให้ทราบถึงผลเชิงคุณภาพในการดำเนินงานขององค์การบริหารส่วนตำบลในภาพรวม โดยเครื่องมือที่ใช้ในการประเมินความพึงพอใจ มีดังนี้

แบบที่ ๓/๒ แบบประเมินความพึงพอใจต่อผลการดำเนินงานขององค์การบริหารส่วนตำบลโป่งน้ำร้อนในภาพรวม

แบบที่ ๓/๓ แบบประเมินความพึงพอใจต่อผลการดำเนินงานขององค์การบริหารส่วนตำบลโป่งน้ำร้อนในแต่ละยุทธศาสตร์

แบบที่ ๓/๔ แบบประเมินความพึงพอใจของผู้รับบริการในงานบริการขององค์การบริหารส่วนตำบลโป่งน้ำร้อน (ให้หน่วยงานภายนอกดำเนินการ)

๓. การติดตามประเมินผลรายโครงการ

กำหนดให้ผู้รับผิดชอบโครงการเป็นผู้รับผิดชอบดำเนินการติดตามโครงการโดยผู้รับผิดชอบโครงการอาจมอบหมายให้บุคคลหรือคณะกรรมการหรือคณะทำงาน กำหนดแบบและวิธีการติดตามและประเมินได้ตามความเหมาะสม และสรุปปัญหา อุปสรรค ข้อเสนอแนะหรือแสดงความคิดเห็น

โดยดำเนินการเก็บข้อมูลจากแผนยุทธศาสตร์การพัฒนา แผนพัฒนาท้องถิ่น แผนการดำเนินงาน ข้อบัญญัติงบประมาณรายจ่าย เอกสารการเบิกจ่าย ภาพถ่าย ทะเบียนทรัพย์สิน เอกสารการดำเนินโครงการจากผู้รับผิดชอบโครงการ ลงพื้นที่ตรวจสอบ สอบถามประชาชนในพื้นที่

๔.๒ การติดตามและประเมินผลยุทธศาสตร์

ตามพระราชบัญญัติกำหนดแผนและขั้นตอนการกระจายอำนาจให้แก่องค์กรปกครองส่วนท้องถิ่น พ.ศ. ๒๕๔๒ ได้กำหนดให้องค์กรปกครองส่วนท้องถิ่น มีอำนาจและหน้าที่ในการจัดทำแผนพัฒนาท้องถิ่นของตนเอง โดยในการจัดทำแผนพัฒนาขององค์กรปกครองส่วนท้องถิ่นนั้น จะต้องดำเนินการตามระเบียบกระทรวงมหาดไทย ว่าด้วยการจัดทำแผนพัฒนาขององค์กรปกครองส่วนท้องถิ่น พ.ศ. ๒๕๔๘ และที่แก้ไขเพิ่มเติมถึง (ฉบับที่ ๓) พ.ศ. ๒๕๖๑ ทั้งนี้ แผนพัฒนาท้องถิ่นจะต้องสอดคล้องกับแผนพัฒนาจังหวัด ยุทธศาสตร์การพัฒนาขององค์กรปกครองส่วนท้องถิ่นในเขตจังหวัด แผนพัฒนาอำเภอ แผนพัฒนาตำบล แผนพัฒนาหมู่บ้านหรือแผนชุมชน อันมีลักษณะเป็นการกำหนดรายละเอียดแผนงาน ดังนั้น จึงต้องมีการกำหนดยุทธศาสตร์การพัฒนาขององค์กรปกครองส่วนท้องถิ่นในเขตจังหวัดขึ้น ตามกระบวนการพิจารณาจากประชาคมท้องถิ่นระดับจังหวัด ร่วมกับคณะกรรมการพัฒนาองค์การบริหารส่วนจังหวัด คณะกรรมการประสานแผนพัฒนาท้องถิ่นระดับจังหวัด ผู้แทน

องค์กรปกครองส่วนท้องถิ่นในเขตจังหวัด ร่วมกันจัดทำ ทบทวน หรือเปลี่ยนแปลงยุทธศาสตร์การพัฒนาขององค์กรปกครองส่วนท้องถิ่นในเขตจังหวัด เพื่อให้การจัดทำแผนพัฒนาขององค์กรปกครองส่วนท้องถิ่นเกิดประสิทธิภาพ ประสิทธิผล โดยนำยุทธศาสตร์การพัฒนาขององค์กรปกครองส่วนท้องถิ่นในเขตจังหวัดไปใช้เป็นแนวทางในการจัดทำแผนพัฒนาท้องถิ่นของตนเองได้ต่อไป และเพื่อให้สามารถบูรณาการกับแผนพัฒนาจังหวัด แผนปฏิบัติการประจำปีของจังหวัดและตอบสนองความต้องการของประชาชนอันจะนำไปสู่การจัดทำงบประมาณ ที่มีประสิทธิภาพในท้องถิ่นได้อย่างแท้จริง เป็นเครื่องมือในการพัฒนาท้องถิ่นให้เข้มแข็ง เกิดประโยชน์สูงสุดต่อประชาชนในท้องถิ่น

ดังนั้น องค์กรปกครองส่วนท้องถิ่น จึงต้องกำหนดยุทธศาสตร์การพัฒนาขององค์กรปกครองส่วนท้องถิ่นให้สอดคล้องยุทธศาสตร์การพัฒนาขององค์กรปกครองส่วนท้องถิ่นในเขตจังหวัด เพื่อนำไปสู่การบูรณาการร่วมกัน ให้เกิดความสอดคล้องกับแผนพัฒนาจังหวัด สามารถเชื่อมโยงไปสู่แผนพัฒนาภูมิภาค แผนพัฒนาเศรษฐกิจและสังคมแห่งชาติ ฉบับที่ ๑๒ แผนยุทธศาสตร์ชาติ ๒๐ ปี ไทยแลนด์ ๔.๐ และในการจัดทำแผนพัฒนาท้องถิ่น (พ.ศ. ๒๕๖๖ – ๒๕๗๐) จะต้องมีการติดตามและติดตามและประเมินผลยุทธศาสตร์เพื่อความสอดคล้องแผนพัฒนาท้องถิ่นขององค์กรปกครองส่วนท้องถิ่น ตามระเบียบกระทรวงมหาดไทยว่าด้วยการจัดทำแผนขององค์กรปกครองส่วนท้องถิ่น พ.ศ. ๒๕๔๘ และที่แก้ไขเพิ่มเติมถึง (ฉบับที่ ๓) พ.ศ. ๒๕๖๑ โดยคณะกรรมการติดตามและประเมินผลแผนพัฒนาท้องถิ่น จะต้องดำเนินการให้คะแนนตามเกณฑ์ที่กำหนดไว้ ซึ่งเป็นส่วนหนึ่งของการติดตามและประเมินผลแผนพัฒนา โดยดำเนินการให้แล้วเสร็จภายในหกสิบวัน นับแต่วันที่ประกาศใช้งบประมาณรายจ่าย รายละเอียดแนวทางการพิจารณาตามหนังสือกระทรวงมหาดไทยด่วนที่สุด ที่ มท ๐๘๑๐.๓/ว๒๙๓๑ ลงวันที่ ๑๕ พฤษภาคม ๒๕๖๒ เรื่อง ชักซ้อมแนวทางการทบทวนแผนพัฒนาท้องถิ่น (พ.ศ. ๒๕๖๑ – ๒๕๖๕) ขององค์กรปกครองส่วนท้องถิ่น ดังนี้

**แนวทางการพิจารณาการติดตามและประเมินผลยุทธศาสตร์
เพื่อความสอดคล้องแผนพัฒนาท้องถิ่นขององค์กรปกครองส่วนท้องถิ่น**

ประเด็นการพิจารณา	คะแนน
๑. ข้อมูลสภาพทั่วไปและข้อมูลพื้นฐานขององค์กรปกครองส่วนท้องถิ่น	๒๐
๒. การวิเคราะห์สถานการณ์และศักยภาพ	๒๐
๓. ยุทธศาสตร์ประกอบด้วย	๖๐
๓.๑ ยุทธศาสตร์ขององค์กรปกครองส่วนท้องถิ่น	(๑๐)
๓.๒ ยุทธศาสตร์ขององค์กรปกครองส่วนท้องถิ่นในเขตจังหวัด	(๑๐)
๓.๓ ยุทธศาสตร์จังหวัด	(๑๐)
๓.๔ วิสัยทัศน์	(๕)
๓.๕ กลยุทธ์	(๕)
๓.๖ เป้าประสงค์ของแต่ละประเด็นกลยุทธ์	(๕)
๓.๗ จุดยืนทางยุทธศาสตร์	(๕)
๓.๘ แผนงาน	(๕)
๓.๙ ความเชื่อมโยงของยุทธศาสตร์ในภาพรวม	(๕)
รวมคะแนน	๑๐๐

แนวทางเบื้องต้นในการให้คะแนนแนวทางการพิจารณาการติดตามและประเมินผลยุทธศาสตร์
เพื่อความสอดคล้องแผนพัฒนาท้องถิ่นขององค์กรปกครองส่วนท้องถิ่น

ประเด็นการพิจารณา	รายละเอียดหลักเกณฑ์	คะแนน เต็ม	คะแนน ที่ได้
๑. ข้อมูลสภาพทั่วไป และข้อมูลพื้นฐานของ องค์กรปกครองส่วน ท้องถิ่น	ควรประกอบด้วยข้อมูลดังนี้ (๑) ข้อมูลเกี่ยวกับด้านกายภาพ เช่น ที่ตั้งของหมู่บ้าน/ชุมชน/ ตำบล ลักษณะภูมิประเทศ ลักษณะภูมิอากาศ ลักษณะของที่ดิน ลักษณะของแหล่งน้ำ ลักษณะของป่าไม้ ฯลฯ ด้านการเมือง/ การปกครอง เช่น เขตการปกครองการเลือกตั้ง ฯลฯ	๒๐ (๓)	
	(๒) ข้อมูลเกี่ยวกับด้านการเมือง/การปกครอง เช่น เขตการ ปกครอง การเลือกตั้ง ฯลฯ ประชากร เช่น ข้อมูลเกี่ยวกับ จำนวนประชากร และช่วงอายุและจำนวนประชากร ฯลฯ	(๒)	
	(๓) ข้อมูลเกี่ยวกับสภาพทางสังคม เช่น การศึกษา สาธารณสุข อาชญากรรม ยาเสพติด การสังคมสงเคราะห์	(๒)	
	(๔) ข้อมูลเกี่ยวกับระบบบริหารพื้นฐาน เช่น การคมนาคมขนส่ง การไฟฟ้า การประปา โทรศัพท์ ฯลฯ	(๒)	
	(๕) ข้อมูลเกี่ยวกับระบบเศรษฐกิจ เช่น การเกษตร การประมง การประมงสัตว์ การบริการ การท่องเที่ยว อุตสาหกรรม การ พาณิชย์/กลุ่มอาชีพแรงงาน ฯลฯ	(๒)	
	(๖) ข้อมูลเกี่ยวกับศาสนา ประเพณี วัฒนธรรม เช่น การนับถือ ศาสนาประเพณี และงานประจำปี ภูมิปัญญาท้องถิ่น ภาษาถิ่น สินค้าพื้นเมืองและของที่ระลึก ฯลฯ และอื่นๆ	(๒)	
	(๗) ข้อมูลเกี่ยวกับทรัพยากรธรรมชาติ เช่น น้ำ ป่าไม้ ภูเขา คุณภาพของทรัพยากรธรรมชาติ ฯลฯ	(๒)	
	(๘) การสำรวจและจัดเก็บข้อมูลเพื่อการจัดทำแผนพัฒนา ท้องถิ่นหรือการใช้ข้อมูล จปฐ.	(๒)	
	(๙) การประชุมประชาคมท้องถิ่น รูปแบบ วิธีการ และการ ดำเนินการประชุมประชาคมท้องถิ่นโดยใช้กระบวนการร่วมคิด ร่วมทำ ร่วมตัดสินใจ ร่วมตรวจสอบ ร่วมรับประโยชน์ ร่วมแก้ไข ปัญหา ปรีกษาหารือ แลกเปลี่ยนเรียนรู้ เพื่อแก้ไขปัญหาสำหรับ การพัฒนาท้องถิ่นตามอำนาจหน้าที่ขององค์กรปกครองส่วน ท้องถิ่น	(๓)	

ประเด็น การพิจารณา	รายละเอียดหลักเกณฑ์	คะแนน เต็ม	คะแนนที่ ได้
๒. การวิเคราะห์ สภาพการณ์และ ศักยภาพ	ควรประกอบด้วยข้อมูลดังนี้ (๑) การวิเคราะห์ที่ครอบคลุมความเชื่อมโยง ความสอดคล้อง ยุทธศาสตร์จังหวัด ยุทธศาสตร์การพัฒนาขององค์กรปกครองส่วนท้องถิ่นในเขตจังหวัด ยุทธศาสตร์ขององค์กรปกครองส่วนท้องถิ่น นโยบายของผู้บริหารท้องถิ่น รวมถึงความเชื่อมโยงแผน ยุทธศาสตร์ชาติ ๒๐ ปี แผนพัฒนาเศรษฐกิจและสังคมแห่งชาติ และ Thailand ๔.๐	๒๐ (๕)	
	(๒) การวิเคราะห์การใช้ผังเมืองรวมหรือผังเมืองเฉพาะและการบังคับใช้ผลของการบังคับใช้ สภาพการณ์ที่เกิดขึ้นต่อการพัฒนาท้องถิ่น	(๓)	
	(๓) การวิเคราะห์ทางสังคม เช่น ด้านแรงงาน การศึกษา สาธารณสุข ความยากจน อาชญากรรม ปัญหาเสพติด เทคโนโลยี จารีต ประเพณี วัฒนธรรม ภูมิปัญญาท้องถิ่น เป็นต้น	(๓)	
	(๔) การวิเคราะห์ทางเศรษฐกิจ ข้อมูลด้านรายได้ครัวเรือน การส่งเสริมอาชีพ กลุ่มอาชีพ กลุ่มทางสังคม การพัฒนาอาชีพและกลุ่มต่างๆ สภาพทางเศรษฐกิจและความเป็นอยู่ทั่วไป เป็นต้น	(๓)	
	(๕) การวิเคราะห์สิ่งแวดล้อม พื้นที่สีเขียว ธรรมชาติต่างๆ ทางภูมิศาสตร์ กระบวนการหรือสิ่งที่เกิดขึ้น การประดิษฐ์ที่มีผลต่อสิ่งแวดล้อมและการพัฒนา	(๓)	
	(๖) ผลการวิเคราะห์ศักยภาพเพื่อประเมินสถานภาพการพัฒนาในปัจจุบันและโอกาสการพัฒนาในอนาคตของท้องถิ่น ด้วยเทคนิค SWOT Analysis ที่อาจส่งผลการดำเนินงานได้แก่ S-Strengit (จุดแข็ง) W-Weakness (จุดอ่อน) O-Opportunity (โอกาส) และT-Therats (อุปสรรค)	(๓)	
๓. ยุทธศาสตร์ ๓.๑ ยุทธศาสตร์ของ องค์กรปกครองส่วน ท้องถิ่น	ควรประกอบด้วยข้อมูลดังนี้ สอดคล้องกับสภาพสังคม เศรษฐกิจ สิ่งแวดล้อมของท้องถิ่น ประเด็นปัญหาการพัฒนา และแนวทางการพัฒนาที่สอดคล้องกับยุทธศาสตร์ขององค์กรปกครองส่วนท้องถิ่น และเชื่อมโยงหลักปรัชญาแผน ยุทธศาสตร์ชาติ ๒๐ ปี แผนพัฒนาเศรษฐกิจและสังคมแห่งชาติ และ Thailand ๔.๐	๖๐ (๑๐)	
๓.๒ ยุทธศาสตร์ของ องค์กรปกครองส่วน ท้องถิ่นในเขตจังหวัด	สอดคล้องและเชื่อมโยงกับสภาพสังคม เศรษฐกิจ สิ่งแวดล้อมของท้องถิ่น และยุทธศาสตร์จังหวัด และเชื่อมโยงหลักปรัชญาแผนยุทธศาสตร์ชาติ ๒๐ ปี แผนพัฒนาเศรษฐกิจและสังคมแห่งชาติและ Thailand ๔.๐	(๑๐)	
๓.๓ ยุทธศาสตร์จังหวัด	สอดคล้องกับแผนพัฒนากลุ่มจังหวัด ยุทธศาสตร์พัฒนาภาค แผนพัฒนาเศรษฐกิจและสังคมแห่งชาติ แผนการบริหารราชการแผ่นดิน นโยบาย/ยุทธศาสตร์ คสช. และนโยบายรัฐบาล หลักปรัชญา แผนยุทธศาสตร์ชาติ ๒๐ ปี และThailand ๔.๐	(๑๐)	

ประเด็นการพิจารณา	รายละเอียดหลักเกณฑ์	คะแนน เต็ม	คะแนน ที่ได้
๓.๔ วิสัยทัศน์	วิสัยทัศน์ ซึ่งมีลักษณะแสดงสถานภาพที่องค์กรปกครองส่วนท้องถิ่นต้องการจะเป็นหรือบรรลุถึงอนาคตอย่างชัดเจน สอดคล้องกับโอกาสและศักยภาพที่เป็นลักษณะเฉพาะขององค์กรปกครองส่วนท้องถิ่นและสัมพันธ์กับโครงการพัฒนา	(๕)	
๓.๕ กลยุทธ์	แสดงให้เห็นช่องทาง วิธีการ ภารกิจหรือสิ่งที่ต้องทำตามอำนาจหน้าที่ขององค์กรปกครองส่วนท้องถิ่นที่จะนำไปสู่การบรรลุวิสัยทัศน์ หรือแสดงให้เห็นถึงความชัดเจนในสิ่งที่จะดำเนินการให้บรรลุวิสัยทัศน์นั้น	(๕)	
๓.๖ เป้าประสงค์ของแต่ละประเด็นกลยุทธ์	เป้าประสงค์ของแต่ละประเด็นกลยุทธ์มีความสอดคล้องและสนับสนุนต่อกกลยุทธ์ที่จะเกิดขึ้น มุ่งหมายสิ่งหนึ่งสิ่งใดที่ชัดเจน	(๕)	
๓.๗ จุดยืนทางยุทธศาสตร์(Positioning)	ความมุ่งมั่นอันแน่วแน่ในการวางแผนพัฒนาท้องถิ่น เพื่อให้บรรลุวิสัยทัศน์ขององค์กรปกครองส่วนท้องถิ่น ซึ่งเกิดจากศักยภาพของพื้นที่จริง ที่จะนำไปสู่ผลสำเร็จทางยุทธศาสตร์	(๕)	
๓.๘ แผนงาน	แผนงานหรือจุดมุ่งหมายเพื่อการพัฒนาในอนาคต กำหนดจุดมุ่งหมายในเรื่องใดเรื่องหนึ่งหรือแผนงานที่เกิดจากเป้าประสงค์ ตัวชี้วัด ค่าเป้าหมาย กลยุทธ์ จุดยืนทางยุทธศาสตร์ขององค์กรปกครองส่วนท้องถิ่นที่มีความชัดเจน นำไปสู่การทำโครงการพัฒนาท้องถิ่นในแผนพัฒนาท้องถิ่น โดยระบุแผนงานและความเชื่อมโยงดังกล่าว	(๕)	
๓.๙ ความเชื่อมโยงของยุทธศาสตร์ในภาพรวม	ความเชื่อมโยงองค์รวมที่นำไปสู่การพัฒนาท้องถิ่นที่เกิดผลผลิต/โครงการจากแผนยุทธศาสตร์ชาติ ๒๐ ปี แผนพัฒนาเศรษฐกิจและสังคมแห่งชาติ ฉบับที่ ๑๒ Thailand ๔.๐ แผนพัฒนาภาค/แผนพัฒนากลุ่มจังหวัด /แผนพัฒนาจังหวัดยุทธศาสตร์การพัฒนาขององค์กรปกครองส่วนท้องถิ่นในเขตจังหวัด และยุทธศาสตร์ขององค์กรปกครองส่วนท้องถิ่น	(๕)	
รวมคะแนน		๑๐๐	

๔.๓ การติดตามและประเมินผลโครงการ

ในการจัดทำแผนพัฒนาท้องถิ่น (พ.ศ. ๒๕๖๖ – ๒๕๗๐) ขององค์กรปกครองส่วนท้องถิ่นจะต้องมีการติดตามและประเมินผลโครงการขององค์กรปกครองส่วนท้องถิ่นเพื่อความสอดคล้องแผนพัฒนาท้องถิ่น ตามระเบียบกระทรวงมหาดไทย ว่าด้วยการจัดทำแผนขององค์กรปกครองส่วนท้องถิ่น พ.ศ. ๒๕๔๘ และที่แก้ไขเพิ่มเติมถึง (ฉบับที่ ๓) พ.ศ. ๒๕๖๑ โดยคณะกรรมการติดตามและประเมินผลแผนพัฒนาท้องถิ่น จะต้องดำเนินการให้คะแนนตามเกณฑ์ที่กำหนดไว้ ซึ่งเป็นส่วนหนึ่งของการติดตามและประเมินผลแผนพัฒนา โดยดำเนินการให้แล้วเสร็จภายในหกสิบวัน นับแต่วันที่ประกาศใช้งบประมาณรายจ่าย รายละเอียดแนวทางการพิจารณาตามหนังสือกระทรวงมหาดไทย ด่วนที่สุด ที่ มท ๐๘๑๐.๓/ว ๒๙๓๑ ลงวันที่ ๑๕ พฤษภาคม ๒๕๖๒ เรื่อง ชักซ้อมแนวทางการทบทวนแผนพัฒนาท้องถิ่น (พ.ศ. ๒๕๖๑ – ๒๕๖๕) ขององค์กรปกครองส่วนท้องถิ่น ดังนี้

แนวทางการพิจารณาการติดตามและประเมินผลโครงการ เพื่อความสอดคล้องแผนพัฒนาท้องถิ่น (พ.ศ. ๒๕๖๖ – ๒๕๗๐) ขององค์กรปกครองส่วนท้องถิ่น

ประเด็นการพิจารณา	คะแนน
๑. การสรุปสถานการณ์การพิจารณา	๑๐
๒. การประเมินผลการนำแผนพัฒนาท้องถิ่นสี่ปีไปปฏิบัติในเชิงปริมาณ	๑๐
๓. การประเมินผลการนำแผนพัฒนาท้องถิ่นสี่ปีไปปฏิบัติในเชิงคุณภาพ	๑๐
๔. แผนงานและยุทธศาสตร์การพิจารณา	๑๐
๕. โครงการพัฒนา ประกอบด้วย	๖๐
๕.๑ ความชัดเจนของชื่อโครงการ	(๕)
๕.๒ กำหนดวัตถุประสงค์สอดคล้องกับโครงการ	(๕)
๕.๓ เป้าหมาย (ผลผลิตของโครงการ) มีความชัดเจนนำไปสู่การตั้งงบประมาณได้ถูกต้อง	(๕)
๕.๔ โครงการมีความสอดคล้องกับแผนยุทธศาสตร์ชาติ ๒๐ ปี	(๕)
๕.๕ เป้าหมาย (ผลผลิตของโครงการ) มีความสอดคล้องกับแผนพัฒนาเศรษฐกิจและสังคมแห่งชาติ	(๕)
๕.๖ โครงการมีความสอดคล้องกับ Thailand ๔.๐	(๕)
๕.๗ โครงการสอดคล้องกับยุทธศาสตร์จังหวัด	(๕)
๕.๘ โครงการแก้ไขปัญหาความยากจนหรือการเสริมสร้างให้ประเทศชาติมั่นคง มั่งคั่ง ยั่งยืน ภายใต้หลักปรัชญา	(๕)
๕.๙ งบประมาณ มีความสอดคล้องกับเป้าหมาย (ผลผลิตของโครงการ)	(๕)
๕.๑๐ มีการประมาณการราคาถูกต้องตามหลักวิธีการงบประมาณ	(๕)
๕.๑๑ มีการกำหนดตัวชี้วัด (KPI) และสอดคล้องกับวัตถุประสงค์และผลคาดว่าจะได้รับ	(๕)
๕.๑๒ ผลที่คาดว่าจะได้รับ สอดคล้องกับวัตถุประสงค์	(๕)
รวมคะแนน	๑๐๐

แนวทางเบื้องต้นในการให้คะแนนแนวทางการพิจารณาการติดตามและประเมินผลโครงการ
เพื่อความสอดคล้องแผนพัฒนาท้องถิ่น (พ.ศ. ๒๕๖๖ – ๒๕๗๐) ขององค์กรปกครองส่วนท้องถิ่น

ประเด็น การพิจารณา	รายละเอียดหลักเกณฑ์	คะแนน เต็ม	คะแนน ที่ได้
๑. การสรุปสถานการณ์ การพัฒนา	เป็นการวิเคราะห์กรอบการจัดทำยุทธศาสตร์ขององค์กรปกครองส่วนท้องถิ่น (ใช้การวิเคราะห์ SWOT Analysis/Demand (Demand Analysis)/Global Demand และ Trend ปัจจัยและสถานการณ์การเปลี่ยนแปลงที่มีผลต่อการพัฒนา อย่างน้อยต้องประกอบด้วยการวิเคราะห์ศักยภาพด้านเศรษฐกิจ, ด้านสังคม, ด้านทรัพยากรธรรมชาติและสิ่งแวดล้อม)	๑๐	
๒. การประเมินผล นำแผนพัฒนาท้องถิ่น ไปปฏิบัติในเชิงปริมาณ	๑) การควบคุมที่มีตัวเลขต่างๆ เพื่อนำมาใช้วัดผลในเชิงปริมาณ เช่น การวัดจำนวนโครงการ กิจกรรม งานต่างๆ ก็คือผลผลิตนั่นเองว่าเป็นไปตามที่ตั้งเป้าหมายเอาไว้หรือไม่จำนวนที่ดำเนินการจริงตามที่ได้กำหนดไว้เท่าไร จำนวนที่ไม่สามารถดำเนินการได้มีจำนวนเท่าไร สามารถอธิบายได้ตามหลักประสิทธิภาพ (Efficiency) ของการพัฒนาท้องถิ่นตามอำนาจหน้าที่ที่ได้กำหนดไว้ ๒) วิเคราะห์ผลกระทบ/สิ่งที่กระทบ (Impact) โครงการที่ดำเนินการในเชิงปริมาณ (Qualitative)	๑๐	
๓. การประเมินผล นำแผนพัฒนาท้องถิ่น ไปปฏิบัติในเชิงคุณภาพ	๑) การประเมินประสิทธิผลของแผนพัฒนาในเชิงคุณภาพคือการนำเอาเทคนิคๆ มาใช้เพื่อวัดค่าภารกิจ โครงการ กิจกรรม งานต่างๆ ที่ดำเนินการในพื้นที่นั้นๆ ตรงต่อความต้องการของประชาชนหรือไม่และเป็นไปตามอำนาจหน้าที่หรือไม่ ประชาชนพึงพอใจหรือไม่ สิ่งของ วัสดุ ครุภัณฑ์ การดำเนินการต่างๆ มีสภาพหรือลักษณะถูกต้อง คงทน ถาวร สามารถใช้การได้ตามวัตถุประสงค์หรือไม่ ซึ่งเป็นไปตามหลักประสิทธิผล (Effectiveness) ผลการปฏิบัติราชการตามที่บรรลุวัตถุประสงค์และเป้าหมายของแผนปฏิบัติราชการตามที่ได้รับงบประมาณมาดำเนินการ รวมถึงสามารถเทียบเคียงกับส่วนราชการหรือหน่วยงาน ๒) วิเคราะห์ผลกระทบ/สิ่งที่กระทบ (Impact) โครงการที่ดำเนินการในเชิงคุณภาพ (Qualitative)	๑๐	
๔. แผนงานและ ยุทธศาสตร์การพัฒนา	๑) วิเคราะห์แผนงาน งาน ที่เกิดจากด้านต่างๆ มีความสอดคล้องกับยุทธศาสตร์ขององค์กรปกครองส่วนท้องถิ่นในมิติต่างๆ จนนำไปสู่การจัดทำโครงการพัฒนาท้องถิ่นโดยใช้ SWOT Analysis/Demand (Demand Analysis)/Global Demand/Trend หรือหลักการบูรณาการ (Integration) กับองค์กรปกครองส่วนท้องถิ่นที่มีพื้นที่ติดต่อกัน ๒) วิเคราะห์แผนงาน งาน ที่เกิดจากด้านต่างๆ ที่สอดคล้องกับการแก้ไขปัญหาความยากจน หลักปรัชชารัฐ	๑๐	

ประเด็น การพิจารณา	รายละเอียดหลักเกณฑ์	คะแนน เต็ม	คะแนน ที่ได้
<p>๕. โครงการพัฒนา</p> <p>๕.๑ ความชัดเจนของชื่อโครงการ</p>	<p>ควรประกอบด้วยข้อมูลดังนี้</p> <p>เป็นโครงการที่มีวัตถุประสงค์สนองต่อยุทธศาสตร์การพัฒนาขององค์กรปกครองส่วนท้องถิ่นและดำเนินการเพื่อให้การพัฒนาบรรลุตามวิสัยทัศน์ขององค์กรปกครองส่วนท้องถิ่นที่กำหนดไว้ ชื่อโครงการมีความชัดเจน มุ่งไปเรื่องใดเรื่องหนึ่ง อ่านแล้วเข้าใจได้ว่าจะพัฒนาอะไรในอนาคต</p>	<p>๖๐ (๕)</p>	
<p>๕.๒ กำหนดวัตถุประสงค์สอดคล้องกับโครงการ</p>	<p>มีวัตถุประสงค์ชัดเจน (clear objective) โครงการต้องกำหนดวัตถุประสงค์สอดคล้องกับความเป็นมาของโครงการ สอดคล้องกับหลักการและเหตุผล วิธีการดำเนินงานต้องสอดคล้องกับวัตถุประสงค์ ความเป็นไปได้ชัดเจน มีลักษณะเฉพาะเจาะจง</p>	<p>(๕)</p>	
<p>๕.๓ เป้าหมาย (ผลผลิตของโครงการ) มีความชัดเจนนำไปสู่การตั้งงบประมาณได้ถูกต้อง</p>	<p>สภาพที่อยากให้เกิดขึ้นในอนาคตเป็นทิศทางที่ต้องไปให้ถึงเป้าหมายต้องชัดเจน สามารถระบุจำนวนเท่าไร กลุ่มเป้าหมายคืออะไร มีผลผลิตอย่างไร กลุ่มเป้าหมาย พื้นที่ดำเนินงาน และระยะเวลาดำเนินงานอธิบายให้ชัดเจนว่าโครงการนี้จะทำที่ไหน เริ่มต้นในช่วงเวลาใดและจบลงเมื่อไร ใครคือกลุ่มเป้าหมายของโครงการ หากกลุ่มเป้าหมายมีหลายกลุ่ม ให้บอกชัดเจนไปว่าใครคือกลุ่มเป้าหมายหลัก ใครคือกลุ่มเป้าหมายรอง</p>	<p>(๕)</p>	
<p>๕.๔ โครงการมีความสอดคล้องกับแผนยุทธศาสตร์ ๒๐ ปี</p>	<p>โครงการสอดคล้องกับ (๑) ความมั่นคง (๒) การสร้างความสามารถในการแข่งขัน (๓) การพัฒนาเสริมสร้างศักยภาพคน (๔) การสร้างโอกาสความเสมอภาคและเท่าเทียมกันทางสังคม (๕) การสร้างการเติบโตบนคุณภาพชีวิตที่เป็นมิตรต่อสิ่งแวดล้อม (๖) การปรับสมดุลและพัฒนาาระบบการบริหารจัดการภาครัฐ เพื่อให้เกิดความมั่นคง มั่งคั่ง ยั่งยืน</p>	<p>(๕)</p>	
<p>๕.๕ เป้าหมาย (ผลผลิตของโครงการ) มีความสอดคล้องกับแผนพัฒนาเศรษฐกิจและสังคมแห่งชาติ</p>	<p>โครงการมีความสอดคล้องแผนพัฒนาเศรษฐกิจและสังคมแห่งชาติ ฉบับที่ ๑๒ โดย (๑) ยึดหลักปรัชญาเศรษฐกิจพอเพียง (๒) ยึดคนเป็นศูนย์กลางพัฒนา (๓) ยึดวิสัยทัศน์ภายใต้ยุทธศาสตร์ชาติ ๒๐ ปี (๔) ยึดเป้าหมายอนาคตประเทศไทย ๒๕๗๙ (๕) ยึดหลักการนำไปสู่ปฏิบัติให้เกิดผลสัมฤทธิ์อย่างจริงจังใน ๕ ปีที่ต่อยอดไปสู่ผลสัมฤทธิ์ที่เป็นเป้าหมายระยะยาว ภายใต้แนวทางการพัฒนา (๑) การยกระดับศักยภาพการแข่งขันและการหลุดพ้นกับดักรายได้ปานกลางสู่รายได้สูง (๒) การพัฒนาศักยภาพคนตามช่วงวัยและการปฏิรูประบบเพื่อสร้างสังคมสูงวัยอย่างมีคุณภาพ (๓) การลดความเหลื่อมล้ำทางสังคม (๔) การรองรับการเชื่อมโยงภูมิภาคและความเป็นเมือง (๕) การสร้างความเจริญเติบโตทางเศรษฐกิจและสังคมอย่างเป็นมิตรกับสิ่งแวดล้อม (๖) การบริหารราชการแผ่นดินที่มีประสิทธิภาพ</p>	<p>(๕)</p>	

ประเด็น การพิจารณา	รายละเอียดหลักเกณฑ์	คะแนน เต็ม	คะแนน ที่ได้
๕.๖ โครงการมีความ สอดคล้อง	โครงการมีลักษณะหรือสอดคล้องกับการปรับเปลี่ยนโครงสร้างเศรษฐกิจ ไปสู่ Value-Based Economy หรือเศรษฐกิจที่ขับเคลื่อนด้วยนวัตกรรม ทำน้อย ได้มาก เช่น (๑) เปลี่ยนจากการผลิตสินค้า โภคภัณฑ์ไปสู่สินค้า เชิงนวัตกรรม (๒) เปลี่ยนจากการขับเคลื่อนประเทศด้วย ภาคอุตสาหกรรม ไปสู่การขับเคลื่อนด้วยเทคโนโลยี ความคิดสร้างสรรค์ และนวัตกรรม (๓) เปลี่ยนจากการเน้นภาคการผลิตสินค้าไปสู่การเน้น ภาคบริการมากขึ้น รวมถึงโครงการที่เติมเต็มด้วยวิทยาการ ความคิด สร้างสรรค์ นวัตกรรม วิทยาศาสตร์ เทคโนโลยี และการวิจัยและพัฒนา แล้วต่อยอดความได้เปรียบเชิงเปรียบเทียบ เช่น ด้านการเกษตร เทคโนโลยีชีวภาพ สาธารณสุข วัฒนธรรม ฯลฯ	(๕)	
๕.๗ โครงการ สอดคล้องกับ ยุทธศาสตร์จังหวัด	โครงการพัฒนาท้องถิ่นมีความสอดคล้องกับห้วงระยะเวลาของ แผนพัฒนาจังหวัดที่ได้กำเนิดขึ้น เพื่อขับเคลื่อนการพัฒนาท้องถิ่นเสมือน หนึ่งการขับเคลื่อนการพัฒนาจังหวัด ซึ่งไม่สามารถแยกส่วนใดส่วนหนึ่ง ออกจากกันได้ นอกจากนี้โครงการพัฒนาท้องถิ่นต้องเป็นโครงการ เชื่อมต่อหรือเดินทางไปด้วยกันกับยุทธศาสตร์จังหวัดที่ได้กำหนดขึ้นเป็น ปัจจุบัน	(๕)	
๕.๘ โครงการแก้ไข ปัญหาความยากจน หรือการเสริมสร้างให้ ประเทศชาติมั่นคง มั่งคั่ง ยั่งยืน ภายใต้ หลักประชารัฐ	เป็นโครงการที่ดำเนินการภายใต้พื้นฐานความพอเพียงที่ประชาชน ดำเนินการเองหรือร่วมดำเนินการ เป็นโครงการต่อยอดและขยายได้ เป็น โครงการที่ประชาชนต้องการเพื่อให้เกิดความยั่งยืน ซึ่งมีลักษณะที่จะให้ ท้องถิ่นมีความมั่นคง มั่งคั่ง ยั่งยืน เป็นท้องถิ่นที่พัฒนาแล้วด้วยการ พัฒนาปรัชญาเศรษฐกิจพอเพียง	(๕)	
๕.๙ งบประมาณมี ความสอดคล้องกับ เป้าหมาย(ผลผลิต ของโครงการ)	งบประมาณโครงการพัฒนาจะต้องคำนึงถึงหลักสำคัญ ๕ ประการในการ จัดทำโครงการได้แก่ (๑) ความประหยัด (Economy) (๒) ความมี ประสิทธิภาพ (Efficiency) (๓) ความมีประสิทธิภาพ (Effectiveness) (๔) ความยุติธรรม (Equity) (๕) ความโปร่งใส (Transparency)	(๕)	
๕.๑๐ มีการประมาณ การราคาถูกต้องตาม หลักวิธีการ งบประมาณ	การประมาณราคาเพื่อการพัฒนาต้องให้สอดคล้องกับโครงการถูกต้อง ตามหลักวิชาการทางช่าง หลักของราคากลาง ราคากลางท้องถิ่น มีความ โปร่งใสในการกำหนดราคาและตรวจสอบในเชิงประจักษ์	(๕)	

ประเด็น การพิจารณา	รายละเอียดหลักเกณฑ์	คะแนน เต็ม	คะแนน ที่ได้
๕.๑๑ มีการกำหนดตัวชี้วัดผลงาน (KPI) และสอดคล้องกับวัตถุประสงค์และผลที่คาดว่าจะได้รับ	มีการกำหนดตัวชี้วัดผลงาน (Key Performancy Indicator : KPI) ที่สามารถวัดได้ (measurable) ใช้บอกประสิทธิผล (effectiveness) ใช้บอกประสิทธิภาพ (efficiency) ได้ เช่น การกำหนดความพึงพอใจ การกำหนดร้อยละ การกำหนดอันเกิดจากผลของวัตถุประสงค์ที่เกิดที่สิ่งที่ได้รับ (การคาดการณ์ คาดว่าจะได้รับ)	(๕)	
๕.๑๒ ผลที่คาดว่าจะได้รับสอดคล้องกับวัตถุประสงค์	ผลที่ได้รับเป็นสิ่งที่เกิดขึ้นได้จริงจากการดำเนินการตามโครงการพัฒนาซึ่งสอดคล้องกับวัตถุประสงค์ที่ตั้งไว้ การได้ผลหรือผลที่เกิดขึ้นจะต้องเท่ากับวัตถุประสงค์หรือมากกว่าวัตถุประสงค์ ซึ่งการเขียนวัตถุประสงค์ควรคำนึงถึง (๑) ความเป็นไปได้และมีความเฉพาะเจาะจง ในการดำเนินงานตามโครงการ (๒) วัดและประเมินผลระดับของความสำเร็จได้ (๓) ระบุสิ่งที่ต้องการดำเนินงานอย่างชัดเจนและเฉพาะเจาะจงมากที่สุดและสามารถปฏิบัติได้ (๔) เป็นเหตุเป็นผล สอดคล้องกับความเป็นจริง (๕) ส่งผลต่อการบ่งบอกเวลาได้	(๕)	
รวมคะแนน		๑๐๐	

๔.๔ สรุปผลการพัฒนาท้องถิ่น จากแผนพัฒนาท้องถิ่น (พ.ศ.๒๕๖๑-๒๕๖๕)

องค์การบริหารส่วนตำบลโป่งน้ำร้อน ได้ประกาศใช้แผนพัฒนาท้องถิ่น (พ.ศ.๒๕๖๑-๒๕๖๕) และแก้ไขเพิ่มเติม เปลี่ยนแปลง ถึงครั้งที่ ๒/๒๕๖๔ โดยได้กำหนดโครงการที่จะดำเนินการตามแผนพัฒนาท้องถิ่น (พ.ศ. ๒๕๖๑-๒๕๖๕) ดังนี้

แผนพัฒนาท้องถิ่น (พ.ศ. ๒๕๖๑ - ๒๕๖๕)										
ยุทธศาสตร์ อปท.	๒๕๖๑		๒๕๖๒		๒๕๖๓		๒๕๖๔		๒๕๖๕	
	จำนวน	งบประมาณ	จำนวน	งบประมาณ	จำนวน	งบประมาณ	จำนวน	งบประมาณ	จำนวน	งบประมาณ
๑. ด้านโครงสร้างพื้นฐาน	๓๑	๗,๕๒๓,๘๐๐	๓๗	๑๑,๔๐๙,๒๐๐	๑๙	๑๐,๖๓๕,๐๐๐	๑๕	๘,๙๘๘,๕๐๐	๑๔	๑๐,๓๘๐,๙๕๐
๒. ด้านเศรษฐกิจตามแนวทางปรัชญาเศรษฐกิจพอเพียงและการท่องเที่ยว	๖	๑๕๐,๐๐๐	๔	๑๒๐,๐๐๐	๗	๒๒๐,๐๐๐	๗	๒๒๐,๐๐๐	๕	๑๗๐,๐๐๐
๓. ด้านการบริหารจัดการทรัพยากรธรรมชาติ สิ่งแวดล้อม	๗	๒๖๐,๐๐๐	๕	๒๓๐,๐๐๐	๕	๒๗๐,๐๐๐	๕	๒๓๐,๐๐๐	๕	๒๓๐,๐๐๐
๔. ด้านการอนุรักษ์ ฟื้นฟู สืบสานศิลปวัฒนธรรม จารีตประเพณี และภูมิปัญญาท้องถิ่น	๗	๒๕๐,๐๐๐	๕	๑๓๐,๐๐๐	๖	๒๓๐,๐๐๐	๖	๒๓๐,๐๐๐	๖	๒๓๐,๐๐๐
๕. ด้านการพัฒนาด้านการศึกษา การกีฬา และคุณภาพชีวิต	๓๖	๑๑,๕๖๒,๔๐๐	๓๓	๑๒,๙๖๒,๔๐๐	๓๓	๑๕,๔๕๘,๔๐๐	๒๘	๑๖,๐๙๓,๔๐๐	๒๗	๑๗,๖๒๓,๔๐๐
๖. ด้านการพัฒนาด้านจัดระเบียบชุมชน สังคมและการรักษาความสงบเรียบร้อย	๙	๘๑๑,๐๐๐	๗	๗๖๐,๐๐๐	๙	๑,๐๙๓,๐๐๐	๘	๙๖๐,๐๐๐	๘	๙๖๐,๐๐๐
๗. ด้านการบริหารจัดการบ้านเมืองที่ดีภายใต้หลักธรรมาภิบาล	๗	๔๖๗,๕๐๐	๘	๒๒๒,๕๐๐	๑๖	๑,๖๙๗,๕๐๐	๑๗	๒,๒๙๗,๕๐๐	๑๖	๒,๒๘๒,๕๐๐
รวม	๑๐๓	๒๑,๐๒๔,๗๐๐	๙๙	๒๕,๘๓๔,๑๐๐	๙๕	๒๙,๖๐๓,๙๐๐	๘๖	๒๙,๐๑๙,๔๐๐	๘๑	๓๑,๘๗๖,๘๕๐

การจัดทำงบประมาณ

องค์การบริหารส่วนตำบลโป่งน้ำร้อนได้นำโครงการจากแผนพัฒนาท้องถิ่นไปจัดทำข้อบัญญัติงบประมาณรายจ่ายประจำปี พ.ศ.๒๕๖๑-๒๕๖๔ ดังนี้

ข้อบัญญัติงบประมาณรายจ่าย										
ยุทธศาสตร์ อปท.	๒๕๖๑		๒๕๖๒		๒๕๖๓		๒๕๖๔		๒๕๖๕	
	จำนวน	งบประมาณ	จำนวน	งบประมาณ	จำนวน	งบประมาณ	จำนวน	งบประมาณ	จำนวน	งบประมาณ
๑. ด้านโครงสร้างพื้นฐาน	๓๓	๘,๐๘๘,๖๗๕	๓๖	๑๑,๕๐๐,๕๐๐	๑๔	๔,๙๑๒,๓๖๐	๑๕	๔,๕๘๖,๕๒๐	-	-
๒. ด้านเศรษฐกิจตามแนวทางปรัชญาเศรษฐกิจพอเพียงและการท่องเที่ยว	๗	๑๕๕,๐๐๐	๔	๑๑๐,๐๐๐	๕	๑๐๐,๐๐๐	๔	๘๐,๐๐๐	-	-
๓. ด้านการบริหารจัดการทรัพยากรธรรมชาติ สิ่งแวดล้อม	๗	๒๖๐,๐๐๐	๕	๑๘๐,๐๐๐	๕	๑๕๗,๐๐๐	๕	๑๒๗,๐๐๐	-	-
๔. ด้านการอนุรักษ์ ฟื้นฟู สืบสานศิลปวัฒนธรรม จารีตประเพณี และภูมิปัญญาท้องถิ่น	๘	๒๓๗,๕๐๐	๕	๑๐๕,๐๐๐	๕	๑๑๐,๐๐๐	๕	๑๐๕,๐๐๐	-	-
๕. ด้านการพัฒนาด้านการศึกษา การกีฬา และคุณภาพชีวิต	๓๑	๑๑,๑๗๓,๕๒๐	๓๑	๑๑,๗๔๔,๗๐๐	๓๑	๑๒,๕๖๘,๘๐๐	๓๐	๑๓,๑๔๙,๐๐๐	-	-
๖. ด้านการพัฒนาด้านจัดระเบียบชุมชน สังคมและการรักษาความสงบเรียบร้อย	๗	๖๘๔,๐๐๐	๖	๖๐๐,๐๐๐	๗	๗๓๘,๐๐๐	๗	๕๕๐,๐๐๐	-	-
๗. ด้านการบริหารจัดการบ้านเมืองที่ดีภายใต้หลักธรรมาภิบาล	๗	๑,๓๘๕,๑๐๐	๘	๓๗๘,๑๐๐	๑๒	๔๘๔,๕๐๐	๙	๔๒๒,๕๐๐	-	-
รวม	๑๐๐	๒๑,๙๘๓,๗๙๕	๙๕	๒๔,๖๑๘,๓๐๐	๗๙	๑๙,๐๗๐,๖๖๐	๗๕	๑๙,๐๒๐,๐๒๐		

๔.๕ ข้อเสนอแนะในการจัดทำแผนพัฒนาท้องถิ่นในอนาคต

๔.๕.๑ ผลกระทบนำไปสู่อนาคต

๑. การพัฒนาโครงสร้างพื้นฐาน

องค์การบริหารส่วนตำบลโป่งน้ำร้อน จะดำเนินการก่อสร้างถนนสายต่างๆ ภายในหมู่บ้าน รวมถึงการซ่อมแซมถนนที่ชำรุด เพื่อให้ประชาชนมีการคมนาคมที่สะดวกและปลอดภัย การก่อสร้างวางระบบน้ำฝายน้ำล้น และชุดลอกคลองต่างๆ ในแต่ละหมู่บ้าน เพื่อให้ประชาชนมีน้ำเพื่อการอุปโภคบริโภคครัวเรือน และมีน้ำเพียงพอสำหรับการเกษตร เนื่องจากประชาชนส่วนใหญ่ในตำบลโป่งน้ำร้อนประกอบอาชีพเกษตรกร มีพื้นที่การทำเกษตรเป็นส่วนใหญ่ การดำเนินการด้านโครงสร้างพื้นฐานได้สนับสนุนงบประมาณครอบคลุมทุกหมู่บ้าน

๒. การพัฒนาเศรษฐกิจตามแนวทางปรัชญาเศรษฐกิจพอเพียงและการท่องเที่ยว

สภาพพื้นที่โดยรวมของตำบลโป่งน้ำร้อน มีความเหมาะสมต่อการประกอบอาชีพด้านการเกษตรกรรม โดยพืชที่เกษตรกรในตำบลโป่งน้ำร้อนนิยมปลูกแก่ ข้าว ส้ม ลิ้นจี่ หอมหัวใหญ่ กระเทียม เป็นต้น แต่ในปัจจุบันพืชผลทางการเกษตรได้รับผลกระทบ ราคาตกต่ำ องค์การบริหารส่วนตำบลโป่งน้ำร้อน จะดำเนินการส่งเสริมและสนับสนุนให้ความรู้แก่เกษตรกรในการทำเกษตรอินทรีย์ ส่งเสริมการประกอบอาชีพเสริม สนับสนุนการก่อตั้งกลุ่มเศรษฐกิจต่างๆ เพื่อให้ประชาชนได้รวมกลุ่มกันทำงาน ผลិតสินค้า ตั้งกลุ่มจำหน่าย รวมถึงส่งเสริมการออมทรัพย์ในครัวเรือน การจัดทำบัญชีครัวเรือน สนับสนุนการพัฒนาแหล่งท่องเที่ยว เป็นต้น

๓. การพัฒนาด้านการบริหารจัดการทรัพยากรธรรมชาติ สิ่งแวดล้อม

องค์การบริหารส่วนตำบลโป่งน้ำร้อน จะส่งเสริมและสนับสนุนการจัดฝึกอบรมเยาวชน ผู้นำชุมชน และประชาชนทั่วไปในการอนุรักษ์ทรัพยากรธรรมชาติและสิ่งแวดล้อม การปลูกป่าทดแทน ปลูกป่าเฉลิมพระเกียรติร่วมกับหน่วยงานราชการอื่นๆ สนับสนุนให้ประชาชนเพาะกล้าไม้ การป้องกันและแก้ไขปัญหาหมอกควันและไฟป่า ของตำบลโป่งน้ำร้อน รวมถึงการจัดการขยะอย่างยั่งยืน

๔. การพัฒนาด้านการอนุรักษ์ ฟื้นฟู สืบสาน ศิลปวัฒนธรรม จารีตประเพณี และภูมิปัญญาท้องถิ่น

องค์การบริหารส่วนตำบลโป่งน้ำร้อน จะดำเนินการส่งเสริมและให้ความร่วมมือในการจัดกิจกรรมประเพณีต่างๆ ทั้งในระดับตำบล ระดับอำเภอ และระดับจังหวัด ส่งเสริมการทำนุบำรุงศาสนาทั้งศาสนาพุทธ และศาสนาอิสลาม จัดกิจกรรมอบรมจริยธรรมสำหรับเยาวชนในตำบล ส่งเสริมและสนับสนุนภูมิปัญญาท้องถิ่น

๕. การพัฒนาด้านการศึกษา และคุณภาพชีวิต

องค์การบริหารส่วนตำบลโป่งน้ำร้อน จะดำเนินการส่งเสริมการเรียนรู้ตลอดชีวิต โดยการจัดการศึกษาทั้งในและนอกระบบ โดยเน้นให้เด็ก เยาวชน ประชาชนในตำบลโป่งน้ำร้อนรับการศึกษา เริ่มตั้งแต่ก่อนเข้าวัยเรียน การสนับสนุนด้านอาหารเสริมนมและอาหารกลางวัน จะดำเนินการพัฒนาระบบการบริการสุขภาพ การเสริมสร้างสุขภาพ การเฝ้าระวังและการป้องกันโรค ทั้งโรคติดต่อและไม่ติดต่อ ส่งเสริมสนับสนุนให้ประชาชนมีความรู้ในการดูแลสุขภาพของตนเอง การดูแลสงเคราะห์ผู้สูงอายุ ผู้พิการ ผู้ยากไร้ และผู้ติดเชื้อ (HIV) ให้ได้รับสวัสดิการที่ดี และทั่วถึง โดยการสนับสนุนเบี้ยยังชีพ และสร้างอาชีพให้แก่ คนชรา ผู้พิการ ผู้ยากไร้ และผู้ติดเชื้อ (HIV)

๖. การพัฒนาด้านการจัดระเบียบชุมชน สังคม และการรักษาความระเบียบเรียบร้อย

องค์การบริหารส่วนตำบลโป่งน้ำร้อน จะดำเนินการส่งเสริมการสร้างจิตสำนึกให้ประชาชนมีความรับผิดชอบต่อสังคม สนับสนุนเครือข่ายชุมชน การดูแลความสงบเรียบร้อยภายในตำบลโป่งน้ำร้อน สร้างความสามัคคี ความเป็นอันหนึ่งอันเดียวกันของประชาชนในตำบลโป่งน้ำร้อน แก้ไขปัญหาหาเสพติดในตำบลโป่ง

น้ำร้อน โดยดำเนินการร่วมกับหน่วยงานราชการอื่นๆ ดำเนินการส่งเสริมสนับสนุนการป้องกันบรรเทาสาธารณภัย ในด้านต่างๆ เช่น อุทกภัย วาตภัย อัคคีภัย ดินโคลนถล่ม แผ่นดินไหว ฯลฯ

๗. การพัฒนาด้านการบริหารจัดการบ้านเมืองที่ดีภายใต้หลักธรรมาภิบาล

องค์การบริหารส่วนตำบลโป่งน้ำร้อน จะดำเนินการสร้างจิตสำนึกและพัฒนาขีดความสามารถของบุคลากรภายในหน่วยงาน โดยการสนับสนุนการเข้าฝึกอบรม การศึกษาต่อ และการศึกษาดูงาน เพื่อเพิ่มประสิทธิภาพในการทำงาน ส่งเสริมการมีส่วนร่วมของประชาชนในการร่วมคิด ร่วมทำ ร่วมตัดสินใจ ร่วมตรวจสอบ ตามหลักธรรมาภิบาล

๔.๕.๒ ข้อสังเกต ข้อเสนอแนะ ผลจากการพัฒนา

๑. **ข้อสังเกต** ผลจากการจัดทำแผนพัฒนาท้องถิ่น ซึ่งให้ความสำคัญต่อการมีส่วนร่วมของประชาชน ส่วนราชการ ผู้นำหมู่บ้าน และผู้มีส่วนได้เสียที่เกี่ยวข้องมีโอกาสเข้าร่วมในกระบวนการหรือขั้นตอนต่างๆ ของการพัฒนาท้องถิ่น ตั้งแต่การรับรู้ข้อมูลการปฏิบัติงาน การร่วมแสดงทัศนะแสดงความคิดเห็น ร่วมเสนอปัญหา ความต้องการของหมู่บ้าน ร่วมคิดแนวทางการแก้ไขปัญหา ร่วมในกระบวนการตัดสินใจ การดำเนินการ การติดตามประเมินผล รวมทั้งการร่วมรับผลประโยชน์จากการพัฒนา ซึ่งได้รับความร่วมมือเป็นอย่างดี ทำให้กระบวนการมีส่วนร่วมของประชาชน ส่วนราชการ ผู้นำหมู่บ้าน มีโอกาสเรียนรู้ทำความเข้าใจประเด็นนโยบาย สาธารณะร่วมกัน ปรีกษาหารือร่วมกันเพื่อแสวงหาทางเลือกที่ดีที่สุด ทุกฝ่ายยอมรับมากที่สุด และมีผลกระทบเชิงลบน้อยที่สุด

๒. **ข้อเสนอแนะ** จากข้อสังเกตดังกล่าว แนวทางการจัดทำแผนพัฒนาท้องถิ่น โดยเน้นการมีส่วนร่วมของประชาชน ส่วนราชการ ผู้นำหมู่บ้าน ผู้มีส่วนได้เสีย จะต้องเริ่มต้นด้วยการสร้างสำนึก เพื่อให้ประชาชน ส่วนราชการ ผู้นำหมู่บ้าน ฯลฯ รับรู้ปัญหาประกอบกับการสร้างความเข้าใจและปรับทัศนคติให้มีทัศนคติที่ดีต่อการมีส่วนร่วมของประชาชน หลังจากการสรรหากลุ่มสัดส่วนประชาคมในระดับต่างๆ เพื่อจะได้ประสานงาน และให้ประชาชนมีความเข้าใจและมีความจริงใจในการเข้าร่วม สามารถทำการแลกเปลี่ยนข้อมูลข่าวสารกันได้ แล้วสร้างฉันทามติร่วมกัน จะต้องกำหนดความประสงค์หรือจุดมุ่งหมายในการมีส่วนร่วมให้ชัดเจน และต้องมีระบบประเมินผลจากกระบวนการของการมีส่วนร่วมทั้งหมด ปรับปรุงกลไกการทำงานให้เกิดความโปร่งใส มีความเป็นประชาธิปไตย ยอมรับความคิดเห็นของกันและกัน เปิดโอกาสให้ประชาชนเข้ามามีส่วนร่วมอย่างสม่ำเสมอและต่อเนื่อง เพื่อการพัฒนาที่ยั่งยืน

๓. ผลจากการพัฒนาท้องถิ่น

ตามที่องค์การบริหารส่วนตำบล ได้ดำเนินการโครงการพัฒนาท้องถิ่นในด้านต่างๆ เพื่อแก้ไขปัญหาให้กับประชาชน ความเป็นอยู่ของประชาชนดีขึ้น และพัฒนาท้องถิ่นอย่างยั่งยืน ซึ่งผลจากการดำเนินงานขององค์การบริหารส่วนตำบล สรุปได้ดังนี้

๑) การพัฒนาโครงสร้างพื้นฐาน

องค์การบริหารส่วนตำบลโป่งน้ำร้อน ได้จัดสรรงบประมาณเพื่อดำเนินการก่อสร้างถนนสายต่างๆ ภายในหมู่บ้าน รวมถึงการซ่อมแซมถนนที่ชำรุด เพื่อให้ประชาชนมีการคมนาคมที่สะดวกและปลอดภัย การก่อสร้างรางระบายน้ำ ฝายน้ำล้น และขุดลอกคลองต่างๆ เพื่อให้ประชาชนมีน้ำเพื่อการอุปโภคบริโภคทั่วบริเวณ และมีน้ำเพียงพอสำหรับการเกษตร ประชาชนมีความพึงพอใจต่อการดำเนินงานในระดับดีมาก

๒) การพัฒนาเศรษฐกิจตามแนวทางปรัชญาเศรษฐกิจพอเพียงและการท่องเที่ยว

องค์การบริหารส่วนตำบลโป่งน้ำร้อน ได้ดำเนินการจัดสรรงบประมาณเพื่อดำเนินการส่งเสริมการเกษตรแบบอินทรีย์ และพัฒนาอาชีพให้กลุ่มต่างๆ ในตำบลเพื่อให้ประชาชนได้รวมกลุ่มผลิตสินค้า ตั้งกลุ่มจำหน่าย รวมถึงส่งเสริมการออมทรัพย์ในครัวเรือน ประชาชนมีความพึงพอใจต่อการดำเนินงานในระดับดี

๓) การพัฒนาด้านการบริหารจัดการทรัพยากรธรรมชาติ สิ่งแวดล้อม

องค์การบริหารส่วนตำบลโป่งน้ำร้อน ได้จัดสรรงบประมาณเพื่อดำเนินกิจกรรมการอนุรักษ์ทรัพยากรธรรมชาติและสิ่งแวดล้อม การปลูกป่าทดแทน โครงการปลูกป่าเฉลิมพระเกียรติร่วมกับหน่วยงานราชการอื่นๆ สนับสนุนให้ประชาชนเพาะกล้าไม้ ประชาชนมีความพึงพอใจต่อการดำเนินงานในระดับดี

๔) การพัฒนาด้านการอนุรักษ์ ฟื้นฟู สืบสาน ศิลปวัฒนธรรม จารีตประเพณี และภูมิปัญญาท้องถิ่น

องค์การบริหารส่วนตำบลโป่งน้ำร้อน ได้จัดสรรงบประมาณเพื่อดำเนินการส่งเสริมอนุรักษ์ สืบสานศิลปวัฒนธรรม ประเพณี และให้ความร่วมมือในการจัดกิจกรรมประเพณีต่างๆ ทั้งในระดับตำบล ระดับอำเภอ และระดับจังหวัด ส่งเสริมการทำนุบำรุงศาสนาทั้งศาสนาพุทธ และศาสนาอิสลาม จัดกิจกรรมอบรมจริยธรรมสำหรับเยาวชนในตำบล ส่งเสริมและสนับสนุนภูมิปัญญาท้องถิ่น ประชาชนมีความพึงพอใจต่อการดำเนินงานในระดับดีมาก

๕) การพัฒนาด้านการศึกษา และคุณภาพชีวิต

องค์การบริหารส่วนตำบลโป่งน้ำร้อน ได้จัดสรรงบประมาณเพื่อดำเนินการส่งเสริมการเรียนรู้ตลอดชีวิต โดยการจัดการศึกษาทั้งในและนอกระบบ โดยเน้นให้นักเรียนทุกคนในตำบลโป่งน้ำร้อนรับการศึกษา เริ่มตั้งแต่ก่อนเข้าวัยเรียน การสนับสนุนด้านนมและอาหารกลางวันสำหรับนักเรียนขององค์การบริหารส่วนตำบลโป่งน้ำร้อน มีการดำเนินการพัฒนาระบบบริการสุขภาพ การเสริมสร้างสุขภาพ การเฝ้าระวังและการป้องกันโรค ทั้งโรคติดต่อและไม่ติดต่อ สนับสนุนให้ประชาชนมีความรู้ในการดูแลสุขภาพของตนเอง ประชาชนมีความพึงพอใจต่อการดำเนินงานในระดับดี

๖) การพัฒนาด้านการจัดระเบียบชุมชน สังคม และการรักษาความระเบียบเรียบร้อย

องค์การบริหารส่วนตำบลโป่งน้ำร้อน ได้จัดสรรงบประมาณเพื่อดำเนินการจัดระเบียบชุมชน สังคม รวมทั้งการป้องกันการเกิดภัยพิบัติทางธรรมชาติ การแก้ไขปัญหายาเสพติดในตำบลโป่งน้ำร้อน โดยดำเนินการร่วมกับหน่วยงานราชการอื่นๆ ประชาชนมีความพึงพอใจต่อการดำเนินงานในระดับดี

๗) การพัฒนาด้านการเมือง การบริหารจัดการบ้านเมืองที่ดีด้วยนวัตกรรมการบริหารที่เหมาะสม

องค์การบริหารส่วนตำบลโป่งน้ำร้อน ได้จัดสรรงบประมาณเพื่อการดำเนินการสร้างจิตสำนึกและพัฒนาขีดความสามารถของบุคลากรภายในหน่วยงาน โดยการสนับสนุนการเข้าฝึกอบรม การศึกษาต่อ และการศึกษาดูงาน การจัดหาเทคโนโลยีเพื่อเพิ่มประสิทธิภาพในการทำงาน ส่งเสริมการมีส่วนร่วมของประชาชน ประชาชนมีความพึงพอใจต่อการดำเนินงานระดับดี

